Город Ломоносов: международный морской фестиваль в акватории Финского залива.

Балтийский луч

10 ноября 2023 года № 45 (16+)
Газета Ломоносовского района,
города Ломоносов Петродворцового района.
Выходит с 19 апреля 1931 года. www.baltluch.ru

Сотрудник патрульно-постовой службы отдела министерства внутренних дел по Ломоносовскому району сержант полиции Кирилл Гречухин, недавно вернувшийся из Мареуполя, где он был в трёхмесячной командировке.

РЕБЯТА В ПОЛИЦЕЙСКИХ ПОГОНАХ

Сегодня, 10 ноября, в отделе министерства внутренних дел по Ломоносовскому району Ленинградской области, как и по всей России, отмечают профессиональный праздник сотрудники правоохранительных органов.

Накануне профессионального праздника в отделе полиции Ломоносовского района прошёл традиционный день памяти в честь сотрудников полиции-милиции, погибших при исполнении служебных обязанностей. Районные правоохранители и члены семей погибших возложили цветы к памятному знаку, установленному на территории отдела полиции в посёлке Кронколония города Ломоносов. Здесь увековечены имена Николая Смирнягина и Василия Фадеева, Сергея Борисова и Сергея Гусарова, Евгения Карпушенко и Владимира Антонова, Геннадия Макаренко и Владимира Соболева. Их памяти посвящён траурный митинг. Их помянули коллеги-ветераны МВД на кладбище в посёлке Мартышкино города Ломоносов, где похоронены милиционеры Николай Смирнягин и Василий Фадеев. Они погибли в 1975 году при вызове в одну из квартир посёлка Большая Ижора Ломоносовского района от рук вооружённого бандита, угрожавшего своим родным и соседям. Как рассказывает командир отделения патрульно-постовой службы отдела министерства внутренних дел по Ломоносовскому району прапорщик полиции Дмитрий Сахненко, за прошедшие с тех времён годы в работе полицейских, что называется «на земле», мало что изменилось. Их служба по-прежнему сопряжена с опасностями и неожиданностями, когда нужно вовремя принять правильное решение. Всё так же пьяные дебоширы в поселениях района нарушают общественный порядок, на помощь пострадавшим от них по-прежнему приходят парни в полицейских погонах. Сотрудникам патрульно-постовой службы приходится и драки разнимать, и детей с жёнами от разбушевавшихся отцов и мужей спасать, и воров с грабителями по свежим следам задерживать, и много ещё в каких ситуациях приходить на помощь людям. В патрульно-постовой службе полиции Ломоносовского района на данный момент трудятся восемнадцать полицейских. Два экипажа из двух человек каждый ежедневно выезжают на дежурство с 8 вечера до 8 утра по охране общественного порядка, в том числе принимают заявки от оперативного дежурного. Они патрулируют две зоны, на которые условно поделён Ломоносовский район. Одна зона – Лаголовское, Виллозское, Аннинское, Русско-Высоцкое, Ропшинское и Кипенское поселения, вторая – Большеижорское, Лебяженское, Пениковское, Лопухинское, Копорское, Гостилицкое, Оржицкое, Низинское и Горбунковское поселения. Сегодня сотрудники всего отдела министерства внутренних дел по Ломоносовскому району, включая патрульно-постовую службу, трудятся в усиленном режиме. Это значит, что тридцать процентов личного состава районной полиции находятся в резерве и должны быть готовы выдвинуться в любую точку Санкт-Петербурга и Ленинградской области по первому приказу. Получается, что работают ребята в полицейских погонах практически без выходных и праздников, но на судьбу не жалуются: сами ведь выбрали такую профессию. И нынешний праздник большинство полицейских Ломоносовского района, в том числе сотрудники патрульно-постовой службы, встречают на боевом посту 47

М.КОСТИНА.

Фото из архива отделения патрульно-постовой службы Ломоносовского района.

ЧИТАЙТЕ В НОМЕРЕ:

❑ Глинозёмный завод: решение не принято – стр. 2.
❑ #АРМИЯСНАМИ. Беспарашютное десантирование – стр. 3.

❑ Ленинградская панорама. Время действовать – стр. 4-6.
❑ Загадочные цены деревенского погоста – стр. 7.
❑ Старая усадьба в древнем Копорье – стр. 8.

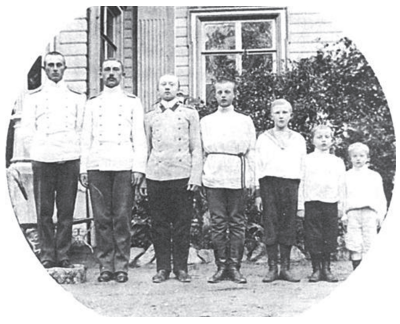

❑ Судьба. Её семья – её богатство – стр. 9.

❑ Программа TV – стр. 10-12.
❑ Завалинка. Кроссворд, лунный календарь, рецепты от «Балтийского луча» – стр. 13.
❑ Машина времени – стр. 14.

❑ По следам Соньки-Золотой ручки – стр. 15.
❑ Объявления, реклама – стр. 16.

ТЕРРИТОРИЯ ПРЕОБРАЖЕНИЯ

В Пениковском сельском поселении Ломоносовского района Ленобласти прошёл установочный семинар «Кооперация, партнёрство, успешное взаимодействие — как построить и развивать».

Во время семинара «Кооперация, партнёрство, успешное взаимодействие – как построить и развивать» в доме культуры деревни Пеники.

Семинар состоялся в рамках областного проекта «Культурная мозаика: партнёрская сеть Ленинградской области». Во время кейс-практикума участники встречи в Пениках познакомились с местным проектом «Ягодный берег – территория преображения». Обсудили, как развивать взаимодействие с госструктурами, наметили основные векторы развития туризма в Ленобласти. В рои спикеров выступили эксперты федерального уровня. Участниками и гостями семинара стали жители Ломоносовского района, представители комитета местного самоуправления и музейного агентства Ленобласти, а также представители тридцати некоммерческих организаций. Проект «Культурная мозаика: партнёрская сеть Ленинградской области» реализует некоммерческая организация по развитию индивидуального творчества и креативных отраслей «Творческие проекты Кайкино» при поддержке гранта Ленобласти и фонда Тимченко 47

М.ДИМИНА.
Фото О. Грачёвой.

И У НАС СЕГОДНЯ ГАЗ

В деревне Марьино Ломоносовского района Ленобласти начал работать межпоселковый газопровод.

Протяжённость нового газопровода составляет более одиннадцати километров. Он позволит местным жителям сэкономить на отоплении и подключить 173 домовладения в деревнях Ольгино, Марьино и Владимировка к голубому топливу. Строительство межпоселкового газопровода осуществлялось силами АО «Газпром газораспределение Ленинградской области» в рамках реализации областной программы развития газоснабжения и газификации. Во время запуска в Марьино к газу подключили первые два дома. Как рассказали их владельцы, раньше жильё приходилось отапливать электричеством. Счёт за такую услугу составлял около шести тысяч рублей в месяц. После церемонии ввода в эксплуатацию нового газопровода заместитель председателя правительства Ленинградской области по строительству и жилищно-коммунальному хозяйству Евгений Барановский рассказал о ходе реализации областной программы. По его словам, на настоящий момент в 47-м регионе подано порядка шестидесяти тысяч заявок на газификацию частных домохозяйств. Половину договоров уже заключили. Он также отметил, что ленинградцам, в том числе жителям Ломоносовского района, оказывается помощь в форме субсидии, которая позволяет получить в пользование дешёвый газ. Её размер составляет от 180 до 300 тысяч рублей. Жители, зарегистрированные в 47-м регионе, могут однократно воспользоваться этим пособием. «Принято решение о том, что мы все заявки софинансируем со стороны государства. Мы утвердили необходимый и самый минимальный набор критериев. Собственно говоря, человек должен проживать на территории Ленинградской области. Тогда мы компенсируем затраты на непосредственное подключение к домохозяйству. Абсолютно для всех мы выбрали градацию. Для определённых групп населения Ленобласти сумма достигает 300 тысяч рублей, но мы стартуем от 180 тысяч рублей», – рассказал зампред правительства. Чтобы принять участие в программе развития газоснабжения и газификации, необходимы три документа: паспорт, СНИЛС и свидетельство о владении домом. «Эта процедура максимально упрощена. Саму заявку на подключение можно подать через официальный сайт «Газпрома» или на портале Госуслуги», – добавил генеральный директор «Газпром газораспределение Ленинградская область» Вячеслав Бузин 47

Г. АЛЕКСАНДРОВА.
Фото из открытых источников.

Церемония запуска газопровода в Марьино.

РЕШЕНИЕ НЕ ПРИНЯТО

В доме правительства Ленинградкой области обсудили планы строительства глинозёмного завода в Ломоносовском районе.

Обсуждение прошло в рамках заседания общественного экологического совета. Во время деловой встречи губернатор 47 региона Александр Дрозденко предложил создать экспертную группу при экосовете, которая будет обеспечивать объективной информацией о проекте. «Любая подобная тема не терпит эмоциональных решений. Думаю, что создание экспертной группы – серьёзный шаг к тому, чтобы иметь полноценную реальную открытую информацию по возможному строительству глинозёмного завода», – подчеркнул глава 47 региона. Как отметил губернатор, окончательного решения о возведении производства нет. Необходимо провести ряд экспертиз. «Пока не будут пройдены все этапы изысканий и все экспертизы, никто не будет говорить о том, что глинозёмный завод будет построен. Наша задача и федеральных органов власти – сделать всё в полном соответствии с законодательством», – добавил Александр Дрозденко 47

Г. САШИНА.

ПРОСТО «ВОДА»

В районном дворце культуры в деревне Горбунки Ломоносовского района Ленобласти состоялся необычный спектакль.

Актёрами спектакля под названием «Вода» стали дети-спортсмены специальной олимпиады по конному спорту, участники проекта «Юнифайд-игры», а также обычные школьники и родители. Инклюзивный спектакль создан лауреатом межрегионального фестиваля «Окно возможностей» в центре добрососедства театров «Дом» Максимом Гордеевым в 2023 году. В ходе создания учитывались потребности детей с ограниченными возможностями. Главной целью мероприятия является инклюзивное воспитание. В культурную программу мероприятия также вошли мастер-классы по изготовлению слайма и мезенской росписи, которые провели керамист Людмила Смирнова и руководитель русской классической школы в Петергофе Василий Арафаилов. В качестве организаторов выступили лидеры инклюзивных программ в Ломоносовском районе – конно-спортивный комплекс «Новополье», Добро.Центр, районный дворец культуры и спортивная школа центра дополнительного образования при грантовой поддержке Движения Первых 47

Г. НИКОЛАЕВА.

НОВОСТИ

Ломоносовский район Ленобласти принял участие в посвящении Первых в Хранители истории.

Мероприятие прошло на базе музея-заповедника «Прорыв блокады Ленинграда» и было приурочено ко дню памяти деревень, сожжённых в годы Великой Отечественной войны в Ленинградской области, в том числе в Ломоносовском районе. Ломоносовский район на мероприятии представили экскурсовод школьного музея «Здесь каждый был героем» деревни Низино Антон Макарин, волонтёры отряда «Действуй» Алексей Коротеев и Дмитрий Андреев, а также ребята из посёлков Большая Ижора и Лебяжье. Участники соревновались в конкурсе школьных музеев. В декабре ребята снова встретятся на слёте «Хранители истории», на котором будут подведены итоги года.

Педагоги школы посёлка Аннино Ломоносовского района Ленобласти приняли участие во всероссийской конференции.

Научно-практическая конференция на тему формирования гражданской идентичности учащихся начальных классов прошла в стенах государственного педагогического университета имени Герцена. Во время мероприятия учителя начальных классов аннинской школы Наталья Ивченко, Анна Назарова и Мария Менская поделились опытом в сфере формирования гражданской идентичности школьников, а также узнали о лучших практиках. Педагоги участвовали в сессии стратегов современного образования, в проблемной дискуссии, а также работали на интерактивных площадках с образовательными партнёрами.

В деревне Гостилицы Ломоносовского района Ленобласти состоялось открытие памятного знака «Населённый пункт воинской доблести».

В ноябре 2019 года комиссия под председательством губернатора 47 региона Александра Дрозденко выступила с поддержкой предложения о присвоении деревне Гостилицы, где в годы Великой Отечественной войны шли кровопролитные бои, звания «Населённый пункт воинской доблести». Звание присвоено за мужество, стойкость и героизм, проявленные в годы войны. Гостилицы стали первой деревней в Ленинградской области, которая удостоилась этого почётного звания.

В городе Ломоносов прошло возложение цветов к стеле «Город воинской славы».

Первое ходатайство о включении города Ломоносов в перечень «Городов воинской славы» было направлено ещё в 2006 году, решение принято с третьего обращения, в год 300-летия Ораниенбаума-Ломоносова. Большой вклад в это внесли депутаты муниципального совета и ломоносовские общественные организации. В память о тех, кто прославил город, объявили минуту молчания. Затем к подножью стелы возложили цветы. В церемонии участвовали представители местного самоуправления, общественных организаций города, военнослужащие ломоносовской воинской части, воспитанники детского сада № 5.

Г. МАНАКОВА.

ЗЕЛЁНЫЕ БЕРЕТЫ

На плацу воинской части в посёлке Лебяжье Ломоносовского района Ленинградской области – торжественное построение военнослужащих 33-й ордена Жукова бригады оперативного назначения Северо-Западного округа Росгвардии в честь дня военного разведчика.

В лебяженской бригаде поздравляли и награждали военных разведывательной роты «Беркут», в том числе ветеранов-разведчиков, много лет отдавших разведке. Военнослужащие, отличившиеся при выполнении боевых задач, некоторые из которых недавно вернулись из боевой командировки со специальной военной операции на Украине, получили грамоты, памятные значки и медали, а также неизменные символы военных разведчиков – зелёные береты. Память погибших товарищей военные разведчики почтили, возложив цветы к мемориалу павшим воинам, установленному на территории 33-й бригады, после чего посетили музей части. Свой профессиональный праздник военная разведка отмечает с 2000 года. Исторически он связан с созданием регистрационного управления в составе полевого штаба красной армии 5 ноября 1918 года для координации всех разведывательных органов армии. Сегодня это главное управление генерального штаба вооружённых сил Российской Федерации. На следующий день после того, как в 33-й бригаде оперативного назначения в Лебяжье отметили день военного разведчика, военнослужащие лебяженской части и специального моторизованного полка вместе с другими росгвардейцами Северо-Западного округа обеспечивали безопасность жителей и гостей Санкт-Петербурга на фестивале «Чудо света», проходившем в Петропавловской крепости, и на футбольных матчах. А накануне дня военных разведчиков 33-я бригада оперативного назначения принимала на срочную службу двадцать девять новобранцев из Архангельской области. Практически каждую неделю в лебяженской части провожают бойцов, отслуживших срочную службу. На прошлой неделе, к примеру, в запас были уволены пятьдесят ребят, особо отличившиеся бойцы получили грамоты и памятные значки. С начала осени военнослужащие 33-й бригады стали участниками многих мероприятий, проходивших в Санкт-Петербурге и Ленинградской области. Так, вместе с военнослужащими центра подготовки личного состава под руководством командующего Северо-Западным округом Росгвардии генерал-майора Сергея Буракова участвовали в церемонии увековечивания памяти воинов НКВД, оборонявших Ленинградв в годы Великой Отечественной войны. Данные о 432 воинах 1-й стрелковой дивизии НКВД выявили в ходе поисковых работ в районе железнодорожной платформы Теплобетонная в Ленобласти, где на данный момент захоронены 2658 воинов красной армии. Кроме этого военный оркестр 33-й бригады вместе с другими военными музыкантами выступил на фестивале «Мы великая страна» в музейно-выставочном центре «Россия — моя история» в Санкт-Петербурге. Росгвардейцы исполняли классические, народные и эстрадные произведения, а также продемонстрировали перестроение в составе подразделений во время дефиле духовых оркестров и танцевального шоу. В преддверии зимы командующий Северо-Западным округом Росгвардии генерал-майор Сергей Бураков проверил готовность подразделений 33-й бригады оперативного назначения в Ломоносовском районе. Командир бригады полковник Александр Парунов доложил об итогах участия военнослужащих в обеспечении общественной безопасности в регионе. Генерал-майор Бураков побывал на занятиях боевой подготовки ребят, ознакомился с учебно-материальной базой части. Командующий округом также оценил техническое состояние военной и специальной техники в лебяженской бригаде и готовность её подразделений к выполнению служебно-боевых и специальных задач. Организация призыва граждан на военную службу также не осталась без внимания генерал-майора. Через несколько дней после проверки в учебном центре на территории Гостилицкого поселения Ломоносовского района военнослужащие подразделения спецназа полка по охране важных гособъектов из города Сосновый Бор отрабатывали беспарашютное десантирование. Десанты росгвардейцев в полной боевой экипировке с оружием высаживались из вертолётов Ка-226 посадочными и штурмовыми способами с применением альпинистского снаряжения и канатов скоростного спуска, а также эвакуировались, используя канат. Бойцы тренировались в условиях, максимально приближённых к реальным 47

М.ДМИТРИЕВА.
Фото предоставлено пресс-службой Северо-Западного округа Росгвардии.

Беспарашютное десантирование в учебном центре в Ломоносовском районе.

Командующий Северо-Западным округом Росгвардии генерал-майор Сергей Бураков проверяет готовность спецтехники в 33-й бригаде в Лебяжье.

День военного разведчика в 33-й бригаде в Лебяжье.

Новобранцы из Архангельской области.

Выступление музыкантов 33-й бригады.

ОБЩЕСТВО

ЗИМА — ПО РАСПИСАНИЮ

В ДОРОЖНОМ КОМИТЕТЕ ЛЕНОБЛАСТИ РАССКАЗАЛИ О ПОДГОТОВКЕ АВТОМАГИСТРАЛЕЙ РЕГИОНА К ЗИМЕ

День автомобилиста, который традиционно отмечается в конце октября, в этом году совпал с первыми серьёзными заморозками. Водители шутили: их профессиональный праздник превратился в настоящий «день жестянщика». Так в народе называют период повышенной аварийной опасности из-за гололёда. Действительно, на протяжении нескольких дней на региональных дорогах можно было заметить и снег, и наледь. Не обошлось и без ДТП — в них, как правило, попадали те автомобилисты, которые не успели заменить летнюю резину на зимнюю.

К чести наших дорожников — они держали руку на пульсе и вовремя решали все сложные вопросы. Впрочем, это только первое испытание холодом в текущем году. Самое сложное впереди — не зря сами работники дорожной сферы считают зиму наиболее «горячим периодом».

— Пока что нам трудно делать прогнозы и говорить о том, какой будет эта зима. Готовимся к ней вне зависимости от погодных сводок,— рассказал Денис Седов, глава дорожного комитета Ленинградской области.— Однако уже сейчас просим водителей: обязательно не забудьте поменять шины на зимние, от этого зависит ваша безопасность.

Обеспечивать порядок на дорогах региона этой зимой будут почти 500 единиц специальной техники. Для сильных снегопадов подготовлено 7 больших авиационных роторов. Обычно их используют для уборки снега на взлётных полосах аэропортов. Это очень мощная техника, которая, по задумке дорожников, будет привлекаться в дни затяжных снегопадов — для ликвидации так называемых «снежных валов».

— Мы будем использовать как комбинированные машины для очистки самого дорожного покрытия, так и средства малой механизации — тракторы и небольшие роторы для работы на обочинах,— поясняет Денис Седов.— Ну а наши роторы, созданные на базе «Уралов», будут эффективны в тех случаях, когда сильные снегопады продлятся несколько дней.

Помогают дорожникам и современные технологии. В наше время стремительно меняются сами методы контроля за состоянием автомагистралей и пути решения возникающих проблем.

— Помимо классического подхода к содержанию дорог, используются и современные дополнительные средства контроля и мониторинга: различные датчики, метеостанции, средства связи,— продолжает глава дорожного комитета Ленинградской области.— Наш регион несколько лет назад перешёл на использование жидких солевых растворов: они эффективно убирают наледь с проезжей части, так как увлажнённая соль гораздо быстрее вступает в реакцию со снегом, чем сухая.

Около 500 единиц спецтехники выйдут на дороги Ленобласти этой зимой

Канал «Дороги ЛО» в Телеграм

Как бы слаженно и технологично ни работали ответственные службы, главным на дороге всё равно остаётся водитель. Зимой ни в коем случае нельзя «летать» по трассам, даже если они хорошо почищены. Ездить нужно с умом и помнить про правила дорожного движения.

— Помимо замены резины важно вспомнить про зимнюю же манеру вождения, соблюдать скоростной режим. Не забывайте, что в холодный сезон движение автотранспорта и без того затруднено из-за снежной насыпи и мёрзлого грунта, пропускная способность снижается, а себестоимость пассажирских и грузовых перевозок, наоборот, растет. Не стоит усугублять ситуацию «личным примером»,— напоминает автолюбителям Денис Седов.

Ну а сообщить о снежных заносах или наледи на дорогах всегда можно напрямую ответственным службам. В регионе действует горячая линия «Ленавтодора» — 8–812–660–46–47, запросы также принимаются в сообществе дорожного комитета «ВКонтакте» vk.com/bkadleningrad.

АЛЕКСЕЙ АСТАПЧИК

ФОТО: ДОРОЖНЫЙ КОМИТЕТ ЛО

ГОРЯЧАЯ ЛИНИЯ «ЛЕНАВТОДОРА»

8 812 660–46–47

КОМАНДА 47

КТО ВЛАДЕЕТ ИНФОРМАЦИЕЙ — ВЛАДЕЕТ МИРОМ

НАЧАЛЬНИК АРХИВНОГО УПРАВЛЕНИЯ ЛЕНИНГРАДСКОЙ ОБЛАСТИ АНДРЕЙ САВЧЕНКО УДОСТОЕН НАГРАДЫ «ЗА БЕЗУПРЕЧНУЮ СЛУЖБУ»

«Ленинградская панорама» продолжает рассказывать о ленинградцах, удостоенных государственных наград в 2023 году. Указом Президента России начальник Архивного управления Ленобласти Андрей Савченко был награждён знаком отличия «За безупречную службу» XXV лет.

Андрей Владимирович Савченко служит в органах государственной власти Ленинградской области уже больше 25 лет. С 1996 по 2002 годы он занимал должность заместителя председателя областного юридического комитета. Затем без малого 10 лет был замглавы регионального комитета по управлению государственным имуществом. С февраля 2014-го Андрей Владимирович успешно возглавляет Архивное управление Ленинградской области. Свою работу наш герой считает по-настоящему интересной. Выпускник юрфака ЛГУ, в прошлом — следователь, он всегда тяготел к порядку и систематизации данных.

— Всё начиналось с моей предрасположенности к упорядочиванию различных сведений. Это и профессиональная, и личная черта. Есть такая максима — «кто владеет информацией, тот владеет миром». Я с ней абсолютно согласен,— делится Андрей Владимирович.

Основной целью своей деятельности руководитель управления видит создание таких условий работы архивов, при которых нужная информация для государства, предприятий и частных лиц будет предоставляться в кратчайшие сроки, в том числе с применением современных технологий.

— Основным достижением своим и моих предшественников считаю создание единой архивной службы Ленобласти. Это коллектив единомышленников, связанных общими целями и задачами формирования, учета, сохранения и использования архивного фонда безотносительно к месту службы каждого — будь то сотрудник муниципального архива, государственного архива Ленинградской области или нашего управления,— отмечает собеседник.

Впрочем, жизнь Андрея Владимировича не состоит из одной только службы. Он счастлив в семейной жизни — женат, имеет двоих детей, троих внуков. Признаётся, что со временем стал ценить выше всего именно человеческие качества окружающих его людей.

— Главное в жизни — человеколюбие и поддержание справедливости в широком смысле этих понятий и во всех их проявлениях. Ну а первый мой рабочий принцип — относиться к служебным делам так же, как мы относимся к делам личным. И тогда всё будет получаться, мы ничего не будем забывать и всё будем успевать сделать вовремя. Тягчайшим служебным грехом считаю равнодушие и безразличное отношение к той службе, которую несёшь и к её результатам,— подытожил Андрей Владимирович.

ИЛЬЯ БУНИН

ФОТО: АРХИВНОЕ УПРАВЛЕНИЕ ЛЕНОБЛАСТИ

Андрей Владимирович Савченко

Родился в Ленинграде 06.09.1962

В 1984 году окончил юрфак ЛГУ им. А. Жданова

1984–1989 — следователь Московского РУВД Ленинграда

1996–2002 — заместитель председателя юридического комитета Правительства Ленинградской области

2005–2014 — заместитель председателя Ленинградского областного комитета по управлению государственным имуществом

2014–настоящее время — начальник Архивного управления Ленинградской области.

ГЛАВНАЯ ТЕМА

НАСТУПИЛО ВРЕМЯ ДЕЙСТВИЯ

ЛЕНИНГРАДСКАЯ ОБЛАСТЬ ДРУЖНО ВСТРЕТИЛА ДЕНЬ НАРОДНОГО ЕДИНСТВА

Главные областные торжества в этом году прошли в Тосненском районе. Традиционный праздничный концерт дополнила презентация выставки о семьях героев спецоперации и церемония вручения первых паспортов юным ленинградцам.

СЕМЬЯ НАРОДОВ

Центральная площадь Тосно встречала местных жителей и гостей города атмосферой многонационального праздника. Радовали глаз тёплые русские валенки, пёстрые татарские тюбетейки, узбекские яркие халаты. Любой желающий мог примерить или купить их в качестве сувенира на выставке ремёсел. А заодно — больше узнать о традициях народов, входящих в состав большой ленинградской семьи.

— На моей голове — калфак. Не путать с колпаком! Головной убор украшает традиционная вышивка и лёгкий газовый платок,— рассказывает Айгуль Селезнёва, девушка в татарском национальном костюме светло-голубого цвета.— Я также представляю нашу традиционную кухню: знаменитый десерт чак-чак, мясные перемечи — пирожки с мясной начинкой. Всё свежее, как будто только что из Казани!

Здесь же гостям праздника предлагали отведать блюда русской, башкирской, узбекской кухонь. Хотя самая большая очередь выстроилась за обычной солдатской кашей — прохожих манил дымок и жар, исходивший от военно-полевой кухни, установленной на центральной площади.

— Посмотреть на праздник мы приехали из Каменки,— рассказывает пенсионерка Татьяна Ерошина.— Между прочим, в нашем посёлке живут и трудятся люди разных национальностей. И сколько себя помню — соседство это всегда было добрым, мирным. Пускай так будет всегда!

РАДИ МИРА НА ЗЕМЛЕ

Уже в стенах Дворца культуры наблюдаем мастер-класс по плетению маскировочных сетей для военнослужащих, находящихся в зоне спецоперации. Акция свидетельствует о том, что сегодня народы России объединяет не только общая история, но и вызовы нового времени.

— Особая наука — сети, защищающие от дронов-камикадзе. Они изготавливаются на твёрдом каркасе,— объясняет Марина Солдатенко, координатор Фонда «Защитники Отечества» и Комитета семей воинов Отечества по Тосненскому району.— Такую сетку ни один дрон не пробьёт, а значит, мы сможем спасти жизни парней и защитить ценную боевую технику.

Жители Тосно едины с фронтом и в праздники, и в будни. Активную позицию заняло местное сообщество единомышленников — неравнодушных людей города и района. С начала СВО и по сей день они отправляют на передовую продукты и медикаменты, а заодно помогают бойцам поддерживать связь с родными и близкими.

СВЫШЕ 140 НАЦИОНАЛЬНОСТЕЙ ПРОЖИВАЕТ НА ТЕРРИТОРИИ ЛЕНОБЛАСТИ

Высоко оценил работу волонтёров губернатор Ленобласти Александр Дрозденко, приехавший в Тосно на День народного единства.

— Действительно, сегодня наши ребята в зоне специальной военной операции отстаивают интересы Отечества. И мы с вами видим, как активисты помогают нашим бойцам, плетут сети, делают окопные свечи, шьют термобельё. Малый и средний бизнес покупает серьёзное оборудование, поставляет консервированные продукты. Мы действуем, как одна большая дружная ленинградская семья. И я горжусь нашей семьёй! — сказал Александр Юрьевич.

Глава региона также осмотрел выставку «Ленинградская семья — семья Героев!», организованную при поддержке комитета по местному самоуправлению, межнациональным и межконфессиональным отношениям Ленинградской области. Она разместилась здесь же — в холле Дворца культуры. С мольбертов на зрителей смотрели прекрасные женские лица — серьёзные и задумчивые. Это портреты жён наших защитников, сражающихся за правое дело на земле Донбасса.

ОБЩИЕ ЦЕННОСТИ

Тем временем на главной сцене началась торжественная церемония.

— Наше единство в том, чтобы помочь слабому, защитить старика или ребенка, уважать и беречь родителей, семью и Родину. Главные ценности совпадают у всех жителей многонациональной России. Сейчас в нашей стране наступило время действия! — произнёс со сцены губернатор.

По сложившейся традиции глава региона вручил паспорта граждан Российской Федерации юным тосненцам. Главный документ россиянина в этот вечер получили 10 молодых людей.

— Для меня это особенный день. Я получила паспорт, а значит, теперь мне нужно принимать на жизненном пути только взрослые и обдуманные решения,— говорит Ксения Порошкова, ученица гимназии г. Тосно.— Думаю, что я не подведу родной город. После гимназии хочу стать педагогом — учить детей танцам и хореографии.

Со сцены также прозвучали слова благодарности в адрес национально-культурных объединений Ленобласти. Их руководители получили Благодарности от Государственной Думы Российской Федерации. В числе награждённых оказалась и Татьяна Гусева — председатель Союза русских землячеств Ленобласти.

— Всей своей работой мы показываем, что народам нашей необъятной страны можно и нужно жить в мире. В 47-м регионе у каждого жителя есть возможность познакомиться с культурой и обычаями своих земляков. Просто приходите к нам — в Дом дружбы Ленобласти. Ведь это наследие — наше общее духовное богатство,— сказала Татьяна.

Ну и какой праздник без песен и танцев! Официальную часть сменил красочный концерт. Сердца зрителей покорили татарский эстрадно-фольклорный ансамбль «Файда», башкирский фольклорный ансамбль «Ирандек», оркестр русских народных инструментов «Метелица», образцовый ансамбль «Маленькие звёздочки» из Тосно и танцевальный коллектив «Фейерверк» из Кировска.

Празднование в Тосно было организовано комитетом по местному самоуправлению, межнациональным и межконфессиональным отношениям.

Айгуль Селезнёва в татарском национальном костюме

— Мы постарались представить палитру наших самых разных активностей — от мастерства национальных коллективов до востребованной сегодня помощи участникам СВО. Судя по реакции гостей, праздник удался,— отметила председатель комитета Лира Бурак.

АЛЕКСЕЙ АСТАПЧИК

ФОТО: АЛЕКСЕЙ АСТАПЧИК, ПРЕСС-СЛУЖБА ПРАВИТЕЛЬСТВА ЛЕНИНГРАДСКОЙ ОБЛАСТИ

В ходе праздника свои первые паспорта получили 10 юных ленинградцев

Гостей праздника угощали солдатской кашей из военно-полевой кухни

КУЛЬТУРА

КТО ВИНОВАТ? ПУШКИН!

МУЗЕЙНОЕ АГЕНТСТВО ЛЕНИНГРАДСКОЙ ОБЛАСТИ ОТКРЫЛО ВЫСТАВКУ К 225-ЛЕТИЮ ВЕЛИКОГО ПОЭТА

Миниатюрная инсталляция, спрятанная внутри «чемодана писателя»

В выставочном зале «Смольный» открылась детская интерактивная выставка под названием «Кто виноват? Пушкин!». Экспозиция ориентирована на детей — учащихся младших и средних классов. Вход для всех ребят — бесплатный.

Знаете ли вы, что в честь Александра Пушкина названо свыше 3 тысяч улиц в разных точках земного шара? Да что там улицы: даже бывший город Царское Село сегодня носит имя — а точнее фамилию — великого поэта! Возможно, взрослого человека эта информация не сильно удивит. А вот маленьких гостей выставочного зала «Смольный» каждый раз поражает. Подумать только: из улиц Пушкина можно было бы составить целый город!

Тем более, что здесь они могут своими глазами взглянуть на все эти улицы и проспекты. У входа в выставочный зал юных экскурсантов встречает громадный шатёр, украшенный снаружи снимками «пушкинских мест». Внутри шатра тоже нескучно: он от руки расписан смешными фразочками. «Здесь был Пушкин», «А уроки кто за тебя будет делать — Александр Сергеевич?» и фирменное: «Кто виноват — Пушкин!». Дети заходят внутрь, читают, смеются — таким образом знакомство с экспозицией начинается с улыбки. Отличный педагогический приём, который позволяет избежать излишней дидактики, столь свойственной школьной программе.

— У нас есть понимание, что школьники, особенно ученики младших классов, гораздо лучше воспринимают информацию при помощи зрительного контакта. Поэтому на выставке так много ярких визуальных элементов, того, что привлечёт внимание ребёнка 7–11 лет,— рассказывает нам экскурсовод Татьяна Бердашева. Сегодня она открывает мир поэзии для группы первоклассников: ребята живо реагируют на рассказы гида и отвечают на вопросы.

Даже самые непоседливые малыши здесь заняты делом. Вот им предлагают найти букву, которая повторяется в четверостишии чаще всего. Чуть позже — изобразить игру на воображаемом музыкальном инструменте, когда речь заходит о напевности строк поэта. Знакомят школьников и с такими серьёзными понятиями, как ассонанс и аллитерация, приводя примеры звуковой организации стихов Пушкина. Удивительно, но даже первоклашки понимают — в чём тут дело.

— Особенно нравится гостям выставки вот эта инсталляция. Старинный сундук с окошечками. В каждом окошечке — миниатюрные модели зимнего дворика и леса. Мы посвятили этот экспонат стихотворению «Зимнее утро»,— показывает мне причудливый арт-объект экскурсовод.

Не менее увлекательна и игра, цель которой — собрать собственный писательский стол из предметов разных столетий. От птичьего пера и чернильницы до зарядки для телефона и модного стаканчика из под кофе. Сколько ни говори о любви современных ребят к гаджетам, но старинные вещи вызывают у них намного больше интереса!

В конце программы дети могут написать свой собственный стих и повесить его на всеобщее обозрение, как настоящие писатели. Так каждый вносит свой вклад в композицию выставки. Родителям в это время не придётся скучать — они могут посмотреть серию картин «Пушкин с нами» от известной московской художницы Евгении Двоскиной.

Выставка продлится до 30 декабря, она открыта для посетителей с понедельника по пятницу, с 10.00 до 17.00. Подробности можно узнать на сайте Музейного агентства Ленинградской области lenoblmus.ru.

НИКИТА СЕМЫКИН
ФОТО АВТОРА

Каждый гость может оставить на выставке свое стихотворение

ОБЩЕСТВО

ДОЛГОЛЕТИЕ ПО-ЛЕНИНГРАДСКИ

ОБЛАСТНОЙ ФЕСТИВАЛЬ «ЛЕНИНГРАДСКОЕ ДОЛГОЛЕТИЕ» ВПЕРВЫЕ ПРОШЁЛ В ВОЛОСОВСКОМ РАЙОНЕ

Что может старшее поколение? Петь, плясать, заниматься спортом и прикладным творчеством. А ещё быть на позитиве и заряжать им окружающих. Наш корреспондент убедился в этом, побывав на ярком и интересном мероприятии в Волосово.

В ноябре исполняется 10 лет партийному проекту «Единой России» под названием «Старшее поколение». К этой дате и приурочили первый фестиваль «Ленинградское долголетие» в Волосовском районе.

Сегодня для достижения национальных целей в сфере демографии создаются условия для активного здорового долголетия и реализуется система мер поддержки граждан старшего возраста. Требуют особого внимания вопросы повышения уровня жизни пожилых людей; доступности и качества социальных и медицинских услуг; ликвидации очередности в учреждения социального обслуживания. Не менее важно создание условий для посильной трудовой занятости людей старшего поколения и расширения доступа к образовательным программам.

Проект «Старшее поколение» призван содействовать обеспечению достойного качества жизни и активному вовлечению граждан старшего поколения в жизнь общества. Его координатором в Ленинградской области является депутат Законодательного собрания Марина Левченко.

— Первый фестиваль активного долголетия Ленинградской области прошёл сегодня в Волосово. Атмосфера и организация на самом высоком уровне, а участники фестиваля дадут фору многим молодым,— отметила она.— Мы видим здесь инициативных, не теряющих молодость души людей. Участники фестиваля не только смогли продемонстрировать примеры того, как в их районах развивается проект, но и узнать о программах активного здорового долголетия, движении «серебряного волонтёрства».

В мероприятии приняли участие 300 человек из 18 районов Ленинградской области. Это совершенно новый формат, но в будущем он может стать доброй традицией для пожилых жителей 47-го региона.

По видеосвязи участников фестиваля приветствовала федеральный координатор проекта «Старшее поколение», зампредседателя Совета Федерации Галина Карелова.

— Президент неоднократно говорил, что подходы к организации социальной поддержки пожилых людей должны меняться. Это не только рост пенсий, что очень важно, не только новые пособия и программы. Самое главное — чтобы у пожилых людей были комфорт и активность. Как раз в этом отношении партия продолжает совершенствовать свои подходы,— уточнила Галина Карелова.

Фестиваль открылся выставкой творчества Университетов третьего возраста «Продобро47». После осмотра выставки гости проголосовали за понравившиеся экспонаты. В ходе пленарной части участники фестиваля ознакомились с аспектами активного долголетия в регионе — от реализуемых на территории Ленобласти разнообразных проектов для старшего поколения до практических советов по финансовой грамотности. Также участников ждали концертная программа и награждение самых инициативных и энергичных.

— Ленинградская область уделяет большое внимание поддержке старшего поколения. Долголетие — это выбор наших пожилых жителей, они активно участвуют в культурных проектах, общаются и помогают друг другу. Их активный образ жизни, энергичность и инициативность вызывают уважение и восхищают,— поделилась председатель комитета по социальной защите населения Анастасия Толмачева.

Гвоздем программы стал «Ленинградский покров» — творение рук мастериц со всей Ленинградской области. Сшивая небольшие кусочки ткани, представительницы всех районов создали лоскутное одеяло — символ сохранения народных традиций. А ещё комфорта, уюта и тепла сердец всех, кто принял участие в его изготовлении.

ТАТЬЯНА ЧУМЕРИНА
ФОТО АВТОРА

ЗАГАДКИ ПОГОСТА

Как сообщает прокуратура Ленобласти, по поручению главы регионального надзора Сергея Жуковского проводится проверка нарушений законодательства в сфере похоронного дела в Горбунковском поселении Ломоносовского района Ленобласти.

В ведомстве уточнили, что проверка проводится с 27 октября. Сотрудники прокуратуры Ломоносовского района выехали на кладбище, получили объяснения и истребовали необходимые документы. В объектив попали подготовленные места для захоронений с бетонной опалубкой. «Прокуратурой района будет дана оценка соблюдения требований федерального законодательства, в том числе в сфере ценообразования при оказании ритуальных услуг», – говорится в сообщении пресс-службы прокуратуры Ленобласти. Ранее о процессуальной проверке сообщили в следственном комитете России. Услуги изучают на предмет состава статьи о самоуправ-стве. Как сообщает пресс-служба следственного комитета России, глава ведомства Александр Бастрыкин поручил руководителю следственного управления по Ленобласти Сергею Сазину доложить о ситуации с ценообразованием на региональном рынке ритуальных услуг. «В Ленинградской области на местных кладбищах организации, оказывающие ритуальные услуги, устанавливают свою ценовую политику. Жалобы в уполномоченные структуры результатов не дают. По данному факту следственным управлением следственного комитета России по Ленинградской области проводится процессуальная проверка по статье 330 уголовного кодекса РФ (самоуправство)», – говорится в сообщении следственного комитета.

Как сообщает 47news, на высокие цены жаловались жители, хоронившие близких на кладбище в деревне Верхняя Колония Горбунковского поселения Ломоносовского района. Местный депутат сообщал, что цены на участок земли с бетонным ограждением оценивали в 110 тысяч рублей. В конце октября депутаты Горбунковского поселения обратились в совет депутатов Ломоносовского района с просьбой проверить кладбище в деревне Верхняя Колония. Недовольство жителей показал опрос ВКонтакте, в котором приняли участие 206 человек. 99 процентов опрошенных ответили, что стоимость услуг «недоступно высокая». Как следует из обращения, на кладбище заранее заготовлены места с фундаментом, который оценивается как допуслуга. Как рассказал 47news местный депутат со ссылкой на мнение жителей, за это сооружение требуют от 110 тысяч рублей. В соцсетях жители пишут, что «цены заоблачные». Жительница деревни Горбунки Анастасия, похоронившая погибшего в ходе специальной военной операции на Украине сына, рассказала 47news, что с неё просили сорок тысяч рублей за установку памятника, который был заказан в другом месте.

- Расходы оплатил военкомат Ломоносовского района. После похорон позвонили с кладбища, предложили сделать бетонную опалубку. Я в таком состоянии тогда была, что согласилась, но потом отказалась, – вспоминает женщина. По её словам, поскольку бордюр уже сделали, с неё попросили деньги. Кто именно, назвать не смогла – «звонили с кладбища». Помогло вмешательство районной администрации. За установку памятника в итоге взяли двадцать тысяч рублей.

Ещё одна жительница Горбунков, Юлия, рассказала, что с августа хранит дома прах родственника после кремации, так как всей суммы на услуги похоронщиков не нашлось.

- Показали мне участок полтора на два метра, сказали: первая опалубка – шестьдесят тысяч, вторая семьдесят пять, но если платить сразу, то можно за шестьдесят. А без опалубки нельзя, на этом кладбище всё в одном стиле. Теперь жду, коплю, – поделилась женщина.

В администрации Горбунковского поселения 47news объяснили: повлиять на ситуацию не могут, так как с июня 2022-го полномочия по ритуальным услугам переданы району. С 2020 года свои кладбища передали девять из пятнадцати поселений, чтобы было «централизованно и единообразно». Отметим, что в Ленобласти идёт региональная реформа похоронного дела.

- Мы пытались разговаривать с новой службой: МКУ «Специализированная служба Ломоносовского района», но это не приводит к результатам. Будем информировать областное правительство о том, что нужен дополнительный контроль за ценообразованием в этой сфере. Это же муниципальное кладбище, а не частная лавочка, – говорит депутат.

Сегодня, по закону, комитет по тарифам устанавливает только стоимость похоронных услуг за госсчёт, то есть минимальный гарантированный перечень. Директор «Специализированной службы» рассказала 47news, что с жалобами к ним не обращались. По контракту на благоустройство 28 погостов МКУ в районе обслуживает компания «Ирий». За ними – уборка мусора, покос травы. По контракту подрядчик контролирует и работы по установке надмогильных сооружений. По словам руководителя скорбной службы, места на кладбище бесплатные, а допуслуги – памятники, оградки – жители могут заказывать где угодно. Отказаться от опалубки или заказать в любом другом месте тоже можно. На установку надмогильного сооружения нужно разрешение, его получают бесплатно в МКУ. Есть ли у людей выбор на самом деле – предстоит выяснить надзорным ведомствам.

Компания «Ирий» зарегистрирована в Петербурге в 2020-м, деятельность: «организация похорон». Оборот 46 миллионов рублей, прибыль 107 тысяч. Принадлежит физлицу. Обслуживает кладбища и в Бокситогорском районе, и в Кингисеппе. Госконтрактов – на 21,61 миллиона рублей. Директор компании «Ирий» сообщил 47news, что о жалобах не слышал. При возникновении спорных ситуаций в «Специализированной службе» можно обращаться в МКУ: 8 (981) 264-54-84 с 8-30 до 17-30 в будни. Там же WhatsApp».

Глава администрации Ломоносовского района пояснил, что районное МКУ отвечает за гарантированный перечень услуг: оформление документов, предоставление и доставка гроба, перевозка тела на кладбище и само погребение. Район не имеет тарифов и штата по другим похоронным услугам – это чисто коммерческие направления.

- Но будем воздействовать на всех этих «товарищей». Хотя это сложно, потому что там достаточно конкурентная среда, всё время кто-то кого-то вытесняет с кладбищ.

47news.
Фото из открытых источников.

Кладбище в Горбунковском поселении.

КОРОТКО

УЩЕРБ НА МИЛЛИОНЫ

В Ломоносовском районе Ленобласти произошла кража в особо крупном размере.

Как сообщает 47news, 4 ноября в ломоносовскую полицию обратилась 60-летняя жительница Петергофа. Накануне в её доме в коттеджном посёлке «Бельведер» у деревни Низино Ломоносовского района побывал вор. Злоумышленнику удалось проникнуть в строение, отжав стеклопакет окна на первом этаже. Добычей домушника стали четыре с половиной миллиона рублей, десять тысяч американских долларов, два золотых кольца с бриллиантами и мужские часы. Коттедж оборудован сигнализацией, однако она не среагировала, так как не была включена. Как сообщила пресс-служба полиции, общая сумма ущерба составила 6716440 рублей. Изъяты кадры видеонаблюдения. По факту кражи в крупном размере возбуждено уголовное дело.

СМЕРТЬ НА КОЛЬЦЕ

Стали известны обстоятельства смертельного ДТП на кольцевой дороге в Ломоносовском районе Ленобласти. В аварии погиб водитель «Форда», который врезался в большегруз.

Как сообщает 47news со ссылкой на пресс-службу полицейского ГЛАВКа, в 17.34 3 ноября на 94 километре внешнего участка кольцевой дороги Ford Transit под управлением 33-летнего мужчины столкнулся с «КАМАЗом». 38-летний шофёр остановил большегруз в крайней правой полосе из-за поломки и вышел устанавливать знак аварийной остановки. От полученных травм водитель «Форда» скончался на месте происшествия. По факту ДТП проводится проверка, обстоятельства уточняются.

Г. САШИНА.

Балтийский луч № 45
10 ноября 2023 года

УСАДЬБА ГРЕВОВА, ИЛИ ИСТОРИЯ РОДА ЗИНОВЬЕВЫХ

Оказавшись в селе Копорье в Ломоносовском районе Ленинградской области, туристы, в первую очередь, спешат полюбоваться древнерусской крепостью: и впрямь, даже в своём не самом лучшем состоянии она производит сильное впечатление. У большинства посетителей на этом программа посещения Копорья завершается. И лишь немногие знают, что, поднявшись наверх, можно познакомиться с ещё одним заповедным местом. Ориентиром для его обнаружения служат местный дом культуры и воинский мемориал, установленный в память героев Великой Отечественной войны.

Лидия Дмитриевна Зиновьева-Аннибал – внучка Василия Николаевича Зиновьева, сестра петербургского губернатора Александра Дмитриевича Зиновьева, супруга поэта Вячеслава Иванова.

Семеро сыновей губернатора Зиновьева.

Последний владелец усадьбы Гревова – предводитель дворян Петергофского уезда Лев Александрович Зиновьев.

Окончание. Начало в № 42, 44.

Крупный рогатый скот молочный – чистокровный ангельский (120 коров и 4 быка). Ежегодно выращивается 15-20 телят для ремонта стада. Племенные бычки продаются. Молочные скопы сбываются в Петербург. Овцы английской мясной породы до 50 штук. Свиньи, помесь китайских с беркширами, до 150 штук. В лесу произведена тщательная таксация. Оборот 90-летний. Производятся опыты посева сосны». Последними владельцами усадьбы Гревова были Александр Дмитриевич и его сын Лев Александрович Зиновьевы. Александр Дмитриевич Зиновьев, наследник Дмитрия Васильевича, не жил в имении постоянно. Семья приезжала только на лето. Александр Дмитриевич с 1897 по 1917 годы являлся губернским предводителем дворянства, и одновременно с этим, с 1903 по 1911 годы, – петербургским губернатором. В семье Александра Дмитриевича родились семь сыновей. Судьба их сложилась по-разному. Особенно трагичной оказалась она у старшего сына Александра. Во время войны с Японией, будучи конногвардейцем, Александр добровольно ушёл на фронт, где выполнял важные поручения в тылу врага. Одна из таких вылазок оказалась роковой. Сохранилось подробное описание боевого эпизода, связанного с гибелью Александра Зиновьева: «Выполняя задание, сотник Зиновьев, уже послав в штаб важное донесение, 10 мая находился в тылу японских войск у подножия высокого лесистого холма. Он поднялся на верхушку холма, надеясь высмотреть оттуда движения японских частей. Но был замечен японцами, которые окружили холм и хотели взять его в плен. Не желая сдаваться, он стал отстреливаться из револьвера, но был ранен в ногу. Приподнявшись, на расстоянии 20 метров тяжело ранил ближайшего японского солдата. Тот, несмотря на ранение, стал стрелять и попал Зиновьеву в сердце». Получив официальное сообщение о гибели сына, Александр Дмитриевич, сам бывший офицер конного полка, через английское посольство получил документы из японского штаба – карту военных действий и подробный план места боя, а также указание места могилы. Сообщалось, что тело сотника Зиновьева было предано земле со всеми воинскими почестями. Кроме того Зиновьев-отец получил посылку с тщательно уложенными шейными образками, бумажником с письмами, залитыми кровью, и часами убитого сына. После окончания русско-японской войны родной брат погибшего, корнет Георгий Зиновьев, со своим сослуживцем был командирован конным полком, чтобы перевезти прах убитых офицеров полка в Россию. По имевшимся картам они легко нашли могилу Зиновьева в Маньчжурских горах. В память о погибшем юноше убивший его японский воин Сатаро ежегодно заказывал панихиды в православном храме воскресения Христова в Токио. О трагической гибели юноши много говорили в Петербурге. Поэт Вячеслав Иванов, находившийся в родстве с семьёй Зиновьевых (погибший Александр был племянником его жены, Лидии Зиновьевой-Аннибал), посвятил ему стихи «Месть мечная», где были такие строки: «Поникли нежные посевы, встаёт врагами вал морей, и жертв невольных чьих-то гневы у тёмных косят алтарей». Памятью об Александре Зиновьеве стал и карандашный эскиз художника Ильи Репина: на нём изображён эпизод последнего боя конногвардейца. Трагедия не обошла и других сыновей Зиновьева: сын Николай в 1911 покончил собой в возрасте 20 лет. А в 1914 году в Восточной Пруссии погиб ещё один сын, Георгий. Все трое были похоронены на фамильном кладбище в Копорской крепости. В 1913 году имение перешло к Льву Александровичу, который был предпринимателем и одновременно занимал должность предводителя дворян Петергофского уезда. У Льва Александровича были большие планы по освоению земель в округе, включавшие проведение Ингерманландской железной дороги (Красная Горка – Копорье – Котлы – Веймарн), масштабное строительство дач, но вихрь революции разрушил все эти начинания. В отличие от представителей других дворянских родов, сгинувших во время октябрьской революции, Александр Дмитриевич смог вместе с семьёй покинуть бушевавшую Россию и, как оказалось, навсегда.

Сегодня от благополучного состояния былых зиновьевских времён в Копорье не осталось практически ничего. Усадьба Гревова пребывает в явном запустении. От господского дома сохранился только поросший мхом фундамент. По одной из версий, дом разобрали и перевезли на одну из высокопоставленных дач в 50-е годы прошлого века. Немногим больше сохранилось от находившегося рядом с ним через дорожку павильона Эрмитаж, от которого остались лишь стены. Но, несмотря на царящую разруху, и сегодня портик оранжереи выглядит по-своему эффектно. Остатки хозяйственных построек – также одна из немногих весточек из прошлого усадьбы Гревова. А в усадебном парке и сейчас шумят вековые деревья – живые свидетели пребывания рода Зиновьевых на копорской земле. Удивительное постоянство хозяев, на протяжении века передававших усадьбу по мужской линии старшим сыновьям, делает её живой летописью известного дворянского рода Зиновьевых. Это большая редкость для Санкт-Петербургской губернии, где имения достаточно часто переходили из рук в руки. И это место в Копорье, несмотря на своё состояние сегодня, стоит того, чтобы о нём знали и помнили, дабы не предавать забвению историю земли копорской.

А.АБАЛОВ.

Фото из группы «Южный берег» в соцсетях.

Тёплая Никольская церковь на копорском кладбище.

ЛЮДМИЛА – МИЛАЯ ЛЮДЯМ

Есть люди, в которых с детства заложена чёткая система координат: они, не раздумывая, протягивают руку помощи тем, кто в ней нуждается, даже если это не прописано в должностных инструкциях, они вкладывают энергию и тепло своей души в дело, которым занимаются. И это вызывает в ответ уважение и благодарность. Именно к такой категории людей относится почётный житель Кипенского поселения Ломоносовского района Ленинградской области Людмила Алексеевна Осипова, отметившая недавно свой юбилей.

Людмила Алексеевна Осипова, 2023 год.

Её папа Алексей Петрович Мишуков большую часть жизни проработал в сельхозтехнике в деревне Кипень, пользовался заслуженным авторитетом и уважением в коллективе, у молодёжи, проходившей у него практику после профессионального училища, среди односельчан. Спустя годы, когда Алексей Петрович уже давно был на пенсии, нередко бывало так, что идут они с дочерью по Кипени, и чуть ли не каждый второй прохожий с ним здоровается. А он потом вполголоса признаётся Людмиле: «Со мной поздоровались, а я не узнал, кто это». Зато тебя все знают, – отвечала дочь. А теперь дочь Людмилы Алексеевны Елена нередко передаёт маме привет от людей, которые не знакомы ей, но хорошо знают её маму. Наверное, это у них семейное – оставлять добрый отклик в сердцах людей, с которыми им довелось встречаться в жизни, по работе или в силу других обстоятельств.

Людмила Алексеевна родилась в селе Реполка Волосовского района, росла в большой дружной семье, где была единственной дочкой у родителей среди четырёх сыновей. Большая заслуга Веры Андреевны и Алексея Петровича Мишуковых в том, что они сумели привить своим детям не только любовь и уважение к труду, но ещё, что очень важно, желание всё делать вместе. Так было в детстве, так продолжается и дальше. Надо косить сено для личного хозяйства – все мужчины собирались в выходные дни и одним махом заготавливали корм на зиму сначала в одну семью, затем в другую. «Когда мы строили дом и нам привезли пиломатериал, разгружать вышли мои братья, племянники, сын, муж, зять, все в строительной одежде, водитель удивился – это все ваши? Да, говорю, это все мои», – улыбается Людмила Алексеевна.

Секретарь Кипенского сельсовета Л.А.Осипова, 1974 год.

После школы Людмила окончила профессионально-техническое училище № 28 в Ленинграде по специальности маляр. К этому времени их семья уже переехала в деревню Кипень Ломоносовского района. И вот уже шестьдесят лет Людмила Алексеевна живёт в ставшей для неё родной Кипени. Здесь родились её дети, здесь прошёл её трудовой путь и состоялось профессиональное становление.

По строительной специальности Людмила Алексеевна работала до 1967 года. Вышла замуж, родилась дочь Елена, в 1970-м – сын Анатолий. Так получилось, что своё женское счастье она обрела со вторым супругом. В этом союзе родилась ещё одна дочка Кристина. С Виктором Николаевичем они вместе 44 года – построили дом, создали в нём уют и всегда радуются, когда их дом наполняется голосами и смехом их детей, внуков, а теперь и правнучки, которые непременно бывают у них в гостях по выходным.

С 1972 по 1976 год Людмила Алексеевна Осипова работала секретарём в Ломоносовской передвижной механизированной колонне – ПМК, которая располагалась в Кипени. А в 1976 году её размеренная профессиональная жизнь сделала неожиданный поворот – Людмилу Алексеевну выбрали на должность секретаря Кипенского сельского совета. И двадцать пять лет до самого выхода на заслуженный отдых она работала в этой сфере в разных ипостасях: была председателем исполкома Кипенского сельсовета, заместителем главы администрации Кипенской волости, специалистом второй категории, отвечающей за социальные вопросы. Регистрировала акты гражданского состояния населения – раньше органы ЗАГСа были в каждом из поселений, а в 2000-х их постепенно перевели в город Ломоносов. Жизнь была интересная, насыщенная. И в какой бы должности ни работала Людмила Алексеевна, она всегда руководствовалась не только должностными инструкциями, но смотрела на ситуацию с человеческой точки зрения. В 1990-е годы она помогала продуктами из личного хозяйства многодетным семьям, одиноким старикам. Адресно – тем, кто оказался в трудной ситуации. Когда она узнала, что девушка из детдома, которой дали квартиру в Кипенском поселении, осталась одна с ребёнком на руках, Людмила Алексеевна негласно взяла её под свою опеку, делилась всем, что у неё было в личном хозяйстве, – салом, молоком, овощами.

Людмила Алексеевна (в центре) с молодожёнами из Кипени после проведения регистрации их бракосочетания, 1980 год.

Самое большое богатство для Людмилы Алексеевны Осиповой – её семья: муж, дети, внуки, правнучка. Внуков трое: Саша недавно демобилизовался из армии, служил в десантных войсках, Вика учится в медицинском колледже в деревне Горбунки, а Катя подарила правнучку – Виолетту. Такими же родными являются для неё семьи её братьев.

Как признаётся моя собеседница, на своём жизненном пути она встречала только хороших людей. Иначе и быть не может – всё, что ты даёшь людям, возвращается сторицей 47

И.СТЕПАНОВА.
Фото из семейного архива Л.А.Осиповой.

Семья Мишуковых (Людмила – слева во 2-м ряду), 1950-е годы.

Вера Андреевна и Алексей Петрович Мишуковы и их взрослые дети и внуки (Людмила – вторая слева во 2-м ряду), 1996 год.

ПОНЕДЕЛЬНИК, 13 ноября

ПЕРВЫЙ КАНАЛ
05.00 «Доброе утро» 0+
09.00, 12.00, 15.00, 18.00, 03.00 Новости
09.20 «АнтиФейк» 16+
10.00 «Жить здорово!» 16+
10.50, 12.15, 17.00, 18.30 «Информационный канал» 16+
15.15 «Давай поженимся!» 16+
16.05 «Мужское/Женское» 16+
19.55 «Куклы наследника Тутти» 16+
21.00 Время
22.00 Т/с «Мосгаз. Последнее дело Черкасова» 16+
22.55 «Большая игра» 16+
23.55 Подкаст.Лаб «Произвольная программа» 16+
00.40 Подкаст.Лаб «Креативные индустрии» 16+
01.25 Подкаст.Лаб «Все хотят летать» 16+
02.10 Подкаст.Лаб «Кот Шрёдингера» 16+
03.05 Подкаст.Лаб «Неформат» 16+
03.55 Подкаст.Лаб «Пусть не говорят, пусть читают» 16+

РОССИЯ–1
05.00 «Утро России»
09.00 Вести. Местное время
09.30 «Утро России»
09.55 «О самом главном» 12+
11.00, 14.00, 16.00, 20.00 Вести
11.30, 17.30 «60 минут» 12+
14.30 Вести. Местное время
14.55 «Наши» 12+
16.30 «Малахов» 16+
21.05 Вести. Местное время
21.20 Т/с «Екатерина. Фавориты» 16+
22.20 «Вечер с Вл. Соловьёвым» 12+
01.05 Т/с «Тайны следствия» 16+
02.45 Т/с «Морозова» 16+

НТВ
04.50 Т/с «Улицы разбитых фонарей» 16+
06.30 «Утро. Самое лучшее» 16+
08.00, 10.00, 13.00, 16.00, 19.00, 23.35 Сегодня
08.25, 10.35 Т/с «Пёс» 16+
13.25 Чрезвычайное происшествие 16+
14.00 «Место встречи» 16+
16.45 «За гранью» 16+
17.50 «ДНК» 16+
20.00 Т/с «Скорая помощь» 16+
22.15, 00.00 Т/с «Балабол» 16+
00.55 Х/ф «Абсурд» 16+
03.30 Т/с «Свет и тень маяка» 16+

ПЯТЫЙ КАНАЛ
05.00, 09.00, 13.00, 17.00 Известия 16+
05.25, 05.45, 06.35 Т/с «Тихая охота» 16+
07.25, 08.25, 09.30, 10.10, 11.10, 12.10, 13.30, 13.45, 14.50, 15.55 Т/с «Витязи» 16+
08.55 «Знание – сила» 0+
17.30, 18.20, 19.10, 20.00, 20.40, 02.40, 03.20 Т/с «След» 16+
21.25, 00.30 Т/с «Великолепная пятёрка, 5» 16+
22.20, 23.10, 01.15, 02.05 Т/с «Великолепная пятёрка, 4» 16+
00.00 Известия. Итоговый выпуск 16+
03.50 Т/с «Прокурорская проверка» 16+
04.45 Т/с «Поселенцы» 16+

ТНТ–СПб
07.00 «Однажды в России. Спецдайджесты 2023» 16+
07.50 «Вызов» 16+
09.00 «Новые Звёзды в Африке» 16+
11.30 Т/с «Реальные пацаны» 16+
15.00 Т/с «Полярный» 16+
18.00 Т/с «Праздники» 16+
21.00 Т/с «Разрешите обратиться» 16+
22.00 Т/с «Однажды в России» 16+
23.00 «Стендап Фест» 16+
00.20 «Лига городов» 16+
01.50 «Такое кино!» 16+
02.15 «Импровизация. Команды» 16+
03.50 «Студия «Союз» 16+
05.25 «Импровизация» 16+

РЕН–ТВ Петербург
05.00 Самые шокирующие гипотезы 16+
06.00 «С бодрым утром!» 16+
08.30, 12.30, 16.30, 19.30, 23.00 Новости 16+
09.00 «Военная тайна» 16+
11.00 «Как устроен мир» 16+
12.00, 16.00, 19.00 «112» 16+
13.00 «Загадки человечества» 16+
14.00 Невероятно интересные истории» 16+15.00 «Засекреченные списки» 16+
17.00 «Тайны Чапман» 16+
18.00 Самые шокирующие гипотезы 16+
20.00 Х/ф «Бесстрашный» 16+
22.05 «Водить по-русски» 16+
23.30 Документальный спецпроект 16+
00.30 Х/ф «Перевозчик» 16+
02.10 Х/ф «Перевозчик, 2» 16+
03.35 Самые шокирующие гипотезы 16+
04.20 «Тайны Чапман» 16+

РОССИЯ К
06.30 «Пешком...» Москва дворянская
07.05 «Легенды мирового кино»
07.35 «Черные дыры. Белые пятна»
08.15 «Невский ковчег. Теория невозможного. Яков Гаккель»
08.45 Х/ф «Три ненастных дня»
10.00, 12.30, 17.00, 19.30 Новости культуры
10.15 «Наблюдатель»
11.10 XX век. «Мастера искусств. Игорь Владимиров»
12.45 Новости. Подробно. Арт
13.00 Спектакль «Фредерик, или Бульвар преступлений» 16+
15.55 «Агора»
17.15, 01.55 Шедевры камерной музыки
18.05 Д/ф «Ростов-на-Дону. Особняки Парамоновых»
18.35 «Рассказы из русской истории»
19.45 «Главная роль»
20.05 «Правила жизни»
20.30 «Спокойной ночи, малыши!»
20.45 Д/ф «Мужское и женское. Биология пола»
21.35 «Сати. Нескучная классика...»
22.15 Х/ф «Белая перчатка»
23.15 «Магистр игры. Иосиф Прекрасный, или Изъятие земли»
23.45, 00.05, 00.25 Т/с «Порус» 16+
00.45 XX век. «Мастера искусств. Игорь Владимиров»
02.40 Цвет времени. Владимир Татлин

МАТЧ ТВ
06.00, 14.20 «Спортивный век» 12+
06.30 «Всё о главном» 12+
07.00, 10.00, 12.55, 14.50, 17.30, 03.00 Новости
07.05, 21.40, 00.10 Все на Матч! 12+
10.05 «Лица страны. Семён Елистратов» 12+
10.25 «Кто кого?» 12+
11.25, 20.30 Футбол. МИР Российская Премьер-Лига. Обзор тура 6+
12.35 Специальный репортаж 12+
13.00 «Есть тема!» 16+
14.55 Футбол. Журнал Лиги чемпионов 6+
15.25 «Громко» 12+
16.35, 17.35 Д/ф «Сыновья скорости. Хант против Лауды» 12+
18.25 Футбол. МЕЛБЕТ-Первая Лига. «Сокол» (Саратов) - «Арсенал» (Тула) 6+
22.30 Дартс. Профессиональная лига. Турнир «Невские Звёзды» 0+
01.00 «Магия большого спорта» 12+
01.30 Велоспорт. Трек. Лига чемпионов 0+
03.05 Прыжки на батуте и акробатической дорожке. Чемпионат мира 6+
05.00 Самбо. Чемпионат мира 12+

ЗВЕЗДА
05.25 Х/ф «Взрыв на рассвете» 16+
07.00 «Сегодня утром» 12+
09.00, 13.00, 17.00, 19.00 Новости дня 16+
09.15, 21.00 «Открытый эфир» 16+
11.00, 00.50 Т/с «Вариант «Омега» 12+
12.35, 13.25, 15.05, 15.25, 17.15, 03.25 Т/с «Джульбарс» 16+
15.00 Военные новости 16+
18.00 Д/с «Битва за Россию. Битва за Балтику 1941-1945. Кузнецов против Рёдера» 16+
18.50 Специальный репортаж 16+
19.55 «По горячим следам» 16+
20.10 «Ищу своих» 12+
22.45 «Между тем» 12+
23.15 Х/ф «Мерседес» уходит от погони» 12+
02.00 Х/ф «Право на выстрел» 12+

ЛенТВ24
06.00 «Новое утро». (12+)
09.00, 11.00, 13.00, 15.00, 19.00 «Новости». Прямой эфир (6+)
09.05 Т/с «Семейный альбом». (16+)
11.15 Д/ц «Крещение Руси». Россия. 2017 г. (12+)
12.10, 13.15 Т/с «Бегущая от любви». (16+)
14.05 Д/ф «Польский след», 1 часть. Россия. 2017 г. (12+)
15.15 «Актуальный разговор». Прямой эфир (6+)
15.35 Д/ц «Заповедники РФ». Россия. 2019 г. (12+) (с субтитрами)
16.00 Д/ц «Не факт». Россия. 2017-2019 гг. (12+)
16.30 Д/ц «Дело №». Россия. 2017-2021 гг. (12+)
17.00 «Новости». (6+)
17.15 Т/с «Мамы чемпионов». (16+)
19.00 «ЛенТВ24 Новости» Информационная программа. Прямой эфир (6+)
19.15 Д/ц «Путешествия в деталях». Россия. 2017 г. (12+)
19.30 Т/с «Доктор Анна». (16+)
20.30 «Акценты». Прямой эфир (12+)
21.10 Х/ф «Игра на миллионы». (16+)
23.00, 02.00 «Акценты». (12+)
23.40 Х/ф «Команда мечты». (16+) (с субтитрами)
01.20 Д/ц «Больше, чем любовь». Россия. 2019-2020 гг. (12+)
02.40 Х/ф «Стейк от кутюр». (16+)
04.20 Т/с «Мамы чемпионов». (16+)

ВТОРНИК, 14 ноября

ПЕРВЫЙ КАНАЛ
05.00 «Доброе утро» 0+
09.00, 12.00, 15.00, 18.00, 03.00 Новости
09.20 «АнтиФейк» 16+
10.00 «Жить здорово!» 16+
10.50, 12.15, 17.00, 18.30 «Информационный канал» 16+
15.15 «Давай поженимся!» 16+
16.05 «Мужское/Женское» 16+
19.55 «Куклы наследника Тутти» 16+
21.00 Время
22.00 Т/с «Мосгаз. Последнее дело Черкасова» 16+
23.00 «Большая игра» 16+
00.00 Подкаст.Лаб «Триггеры» 16+
00.45 Подкаст.Лаб «Драгоценные истории» 16+
01.30 Подкаст.Лаб «Обман веществ» 16+
02.15 Подкаст.Лаб «Гори огнём!» 16+
03.05 Подкаст.Лаб «Летописи конца времен» 16+
03.55 Подкаст.Лаб «20 лет спустя» 16+

РОССИЯ–1
05.00, 09.30 «Утро России»
09.00 Вести. Местное время
09.55 «О самом главном» 12+
11.00, 14.00, 16.00, 20.00 Вести
11.30, 17.30 «60 минут» 12+
14.30 Вести. Местное время
14.55 «Наши» 12+
16.30 «Малахов» 16+
21.05 Вести. Местное время
21.20 Т/с «Екатерина. Фавориты» 16+
22.20 «Вечер с Вл. Соловьёвым» 12+
01.05 Т/с «Тайны следствия» 16+
02.45 Т/с «Морозова» 16+

НТВ
04.50 Т/с «Улицы разбитых фонарей» 16+
06.30 «Утро. Самое лучшее» 16+
08.00, 10.00, 13.00, 16.00, 19.00, 23.35 Сегодня
08.25, 10.35 Т/с «Пёс» 16+
13.25 Чрезвычайное происшествие 16+
14.00 «Место встречи» 16+
16.45 «За гранью» 16+
17.50 «ДНК» 16+
20.00 Т/с «Скорая помощь» 16+
22.15, 00.00 Т/с «Балабол» 16+
00.55 Х/ф «Абсурд» 16+
03.30 Т/с «Свет и тень маяка» 16+

ПЯТЫЙ КАНАЛ
05.00, 09.00, 13.00, 17.00 Известия 16+
05.25, 05.55, 06.45, 07.40, 09.30, 09.55 Т/с «Поселенцы» 16+
08.20 «Страна советов» 16+
08.55 «Знание – сила» 0+
11.00, 11.55, 12.50, 13.30, 14.15, 15.10, 16.10 Т/с «Наш спецназ» 12+
17.30, 18.20, 19.00, 19.45, 20.40, 02.40, 03.20 Т/с «След» 16+
21.25, 00.30 Т/с «Великолепная пятёрка, 5» 16+
22.20, 23.10, 01.15, 02.05 Т/с «Великолепная пятёрка, 4» 16+
00.00 Известия. Итоговый выпуск 16+
04.00 Т/с «Прокурорская проверка» 16+

ТНТ–СПб
07.00 «Однажды в России. Спецдайджесты 2023» 16+
09.00 «Салон» 16+
09.30 Т/с «Реальные пацаны» 16+
15.00 Т/с «Полярный» 16+
18.00 Т/с «Праздники» 16+
21.00 Т/с «Разрешите обратиться» 16+
22.00 Т/с «Однажды в России» 16+
23.05 Х/ф «Тюрьма суперзлодеев» 16+
01.10 Х/ф «Полицейская история» 16+
02.50 «Импровизация. Команды» 16+
04.30 «Студия «Союз» 16+
06.05 «Импровизация» 16+

РЕН–ТВ Петербург
05.00, 18.00, 02.25 «Самые шокирующие гипотезы» 16+
06.00 «С бодрым утром!» 16+
08.30, 12.30, 16.30, 19.30, 23.00 Новости 16+
09.00 «Военная тайна» 16+
11.00 «Как устроен мир» 16+
12.00, 16.00, 19.00 «112» 16+
13.00 «Загадки человечества» 16+
14.00 Невероятно интересные истории 16+
15.00 «Засекреченные списки» 16+
17.00 «Тайны Чапман» 16+
20.00 Х/ф «Смертный приговор» 16+
22.05 «Водить по-русски» 16+
23.30 «Знаете ли вы, что?» 16+
00.30 Х/ф «Сердце из стали» 18+
03.10 «Тайны Чапман» 16+

РОССИЯ К
06.30 «Пешком...» Москва живописная
07.05, 18.15 Д/ф «Русские в океане. Адмирал Лазарев»
07.55 «Почерк эпохи. Евгений Шварц. Сказка со счастливым концом...»
08.20 «Жизнь и судьба»
08.45 Х/ф «Белая перчатка»
09.45 Цвет времени. Эль Греко
10.00, 12.30, 17.00, 19.30 Новости культуры
10.15 «Наблюдатель»
11.10, 00.55 XX век. «Рассказывает Эдита Пьеха...»
12.10 Д/с «Забытое ремесло. Половой»
12.45 Новости. Подробно. Книги
13.00, 13.20, 13.40, 23.55, 00.15, 00.35 Т/с «Порус» 16+
14.00 Спектакль «Укрощение строптивой»
16.30 «Передвижники. Илларион Прянишников»
17.15 Шедевры камерной музыки
19.00 «Почерк эпохи. Александр Грин. Нина и Ассоль»
19.45 «Главная роль»
20.05 «Правила жизни»
20.35 «Искусственный отбор»
21.15 «Белая студия»
22.20 Х/ф «Белая перчатка»
23.25 Д/с «Запечатлённое время. Дом Ханжонкова»
01.50 Шедевры камерной музыки

МАТЧ ТВ
06.00, 14.20 «Спортивный век» 12+
06.30 «Наши иностранцы» 12+
07.00, 10.00, 12.55, 14.50, 17.30, 03.00 Новости
07.05, 15.25, 18.25, 21.20, 00.30 Все на Матч! 12+
10.05 Специальный репортаж 12+
10.25 «Кто кого?» 12+
11.25 Смешанные единоборства. UFC. Иржи Прохазка против Алекса Перейры. Сергей Павлович против Тома Аспинэлла 16+
12.35 Специальный репортаж 12+
13.00 «Есть тема!» 16+
14.55 «Что за спорт?» 12+
16.15, 17.35 Х/ф «Один вдох» 12+
18.55 Хоккей. Фонбет Чемпионат КХЛ. «Ак Барс» (Казань) - СКА (Санкт-Петербург) 6+
22.30 Дартс. Профессиональная лига. Турнир «Невские Звёзды» 0+
01.30 Велоспорт. Трек. Лига чемпионов. Финал 0+
03.05 Прыжки на батуте и акробатической дорожке. Чемпионат мира 6+
05.00 Самбо. Чемпионат мира 12+

ЗВЕЗДА
05.10, 12.35, 13.25, 15.05, 15.20, 17.15, 03.25 Т/с «Джульбарс» 16+
07.00 «Сегодня утром» 12+
09.00, 13.00, 17.00, 19.00 Новости дня 16+
09.15, 21.00 «Открытый эфир» 16+
11.00, 01.10 Т/с «Вариант «Омега» 12+
15.00 Военные новости 16+
18.00 Д/с «Битва за Россию. Битва за Балтику 1941-1945. Кузнецов против Дёница» 16+
18.50 Специальный репортаж 16+
19.55 «По горячим следам» 16+
20.10 «Улика из прошлого» 16+
22.45 «Между тем» 12+
23.15 Х/ф «Два года над пропастью» 12+
02.15 Д/ф «Панфиловцы. Легенда и быль» 12+
03.00 Д/с «Москва фронту» 16+

ЛенТВ24
06.00 «Новое утро». (12+)
09.00, 11.00, 13.00, 15.00, 19.00 «Новости». Прямой эфир (6+)
09.05 Т/с «Семейный альбом». (16+)
11.15 Д/ц «Крещение Руси». Россия. 2017 г. (12+)
12.10, 13.15 Т/с «Бегущая от любви». (16+)
14.05 «Польский след» 2 часть Документальный фильм. Россия. 2017г (12+)
15.15 «Актуальный разговор». Прямой эфир (6+)
15.35 Д/ц «Заповедники РФ». Россия. 2019 г. (12+) (с субтитрами)
16.00 Д/ц «Не факт». Россия. 2017-2019 гг. (12+)
16.30 Д/ц «Дело №». Россия. 2017-2021 гг. (12+)
17.00 «Новости» (6+)
17.15 Т/с «Мамы чемпионов». (16+)
19.15 Д/ц «Путешествия в деталях». Россия. 2017 г. (12+)
19.30 Т/с «Доктор Анна». (16+)
20.30 «Акценты». Прямой эфир (12+)
21.10 Х/ф «Ангел пролетел». (16+)
23.00, 02.00 «Акценты». (12+)
23.40 Х/ф «Сюрприз». (16+) (с субтитрами)
01.25 «Ночной дожор». Россия. 2021-2022 гг. (12+)
02.40 Т/с «Люблю отца и сына». (16+)

СРЕДА, 15 ноября

ПЕРВЫЙ КАНАЛ
05.00 «Доброе утро» 0+
09.00, 12.00, 15.00, 18.00, 03.00 Новости
09.20 «АнтиФейк» 16+
10.00 «Жить здорово!» 16+
10.50, 12.15, 17.00, 18.30 «Информационный канал» 16+
15.15 «Давай поженимся!» 16+
16.05 «Мужское/Женское» 16+
19.55 «Куклы наследника Тутти» 16+
21.00 Время
22.00 Т/с «Мосгаз. Последнее дело Черкасова» 16+
23.00 «Большая игра» 16+
00.00 Д/ф «Буран» Созвездие Волка» 12+
01.00 Подкаст.Лаб «Космические истории» 16+
01.45 Подкаст.Лаб «Россия и Запад на качелях истории» 16+
02.30 Подкаст.Лаб «Пусть не говорят, пусть читают» 16+
03.05 Подкаст.Лаб «Лёгкие деньги» 16+
03.55 Подкаст.Лаб «Психика» 16+

РОССИЯ–1
05.00, 09.30 «Утро России»
09.00, 14.30, 21.05 Вести. Местное время
09.55 «О самом главном» 12+
11.00, 14.00, 16.00, 20.00 Вести
11.30, 17.30 «60 минут» 12+
14.55 «Наши» 12+
16.30 «Малахов» 16+
21.20 Т/с «Екатерина. Фавориты» 16+
22.20 «Вечер с Вл. Соловьёвым» 12+
01.05 Т/с «Тайны следствия» 16+
02.45 Т/с «Морозова» 16+

НТВ
04.50 Т/с «Улицы разбитых фонарей» 16+
06.30 «Утро. Самое лучшее» 16+
08.00, 10.00, 13.00, 16.00, 19.00, 23.35 Сегодня
08.25, 10.35 Т/с «Пёс» 16+
13.25 Чрезвычайное происшествие 16+
14.00 «Место встречи» 16+
16.45 «За гранью» 16+
17.50 «ДНК» 16+
20.00 Т/с «Скорая помощь» 16+
22.15, 00.00 Т/с «Балабол» 16+
00.55 Х/ф «Абсурд» 16+
03.30 Т/с «Свет и тень маяка» 16+

ПЯТЫЙ КАНАЛ
05.00, 09.00, 13.00, 17.00 Известия 16+
05.25, 06.10, 06.55, 07.55 Т/с «Поселенцы» 16+
08.55 «Знание – сила» 0+
09.30, 10.25, 11.25, 12.25, 13.30, 13.55, 15.00, 16.00 Т/с «Учитель в законе. Возвращение» 16+
17.30, 18.20, 19.00, 19.45, 20.40, 02.40, 03.20 Т/с «След» 16+
21.25, 00.30 Т/с «Великолепная пятёрка, 5» 16+
22.20, 23.10, 01.15, 02.05 Т/с «Великолепная пятёрка, 4» 16+
00.00 Известия. Итоговый выпуск 16+
04.00 Т/с «Прокурорская проверка» 16+

ТНТ–СПб
07.00 «Однажды в России. Спецдайджесты 2023» 16+
09.00 Т/с «Реальные пацаны» 16+
15.00 Т/с «Полярный» 16+
18.00 Т/с «Праздники» 16+
21.00 Т/с «Разрешите обратиться» 16+
22.15 Т/с «Однажды в России» 16+
23.15 Х/ф «Ламборгини. Человек-легенда» 18+
01.05 Х/ф «Полицейская история, 2» 16+
03.05 «Импровизация. Команды» 16+
04.40 «Студия «Союз» 16+
06.15 «Импровизация» 16+

РЕН–ТВ Петербург
05.00, 18.00 «Самые шокирующие гипотезы» 16+
06.00 «С бодрым утром!» 16+
08.30, 12.30, 16.30, 19.30, 23.00 Новости 16+
09.00, 15.00 «Засекреченные списки» 16+
11.00 «Как устроен мир» 16+
12.00, 16.00, 19.00 «112» 16+
13.00, 23.30 «Загадки человечества» 16+
14.00 Невероятно интересные истории 16+
17.00, 03.20 «Тайны Чапман» 16+
20.00 Х/ф «Паранойя» 16+
22.00 «Смотреть всем!» 16+
00.30 Х/ф «Вершина страха» 16+
02.30 «Самые шокирующие гипотезы» 16+

РОССИЯ К
06.30 «Пешком...» Москва композиторская
07.05 Д/ф «Ангелы с моря»
07.55 «Почерк эпохи. Александр Грин. Нина и Ассоль»
08.20 «Жизнь и судьба»
08.45 Х/ф «Белая перчатка»
10.00, 12.30, 17.00, 19.30 Новости культуры
10.15 «Наблюдатель»
11.10, 00.55 XX век. «Встреча с кинорежиссёром Эльдаром Рязановым»
12.45 Новости. Подробно. Кино
13.00, 13.20, 13.40, 23.55, 00.15, 00.35 Т/с «Порус» 16+
14.00 Спектакль «Оскар и Розовая Дама»
16.30 «Библейский сюжет»
17.15 Шедевры камерной музыки
18.15 Д/ф «Ангелы с моря»
19.00 «Почерк эпохи. Фёдор Тютчев. Хронометр Любви...»
19.45 «Главная роль»
20.05 «Правила жизни»
20.30 «Спокойной ночи, малыши!»
20.45 «Абсолютный слух»
21.30 Власть факта. «Екатерина II: разворот на юг»
22.15 Х/ф «Соучастие в убийстве»
23.30 «Запечатлённое время. Я филателист!»
02.15 Шедевры камерной музыки

МАТЧ ТВ
06.00 «Спортивный век» 12+
06.30 Футбол. МЕЛБЕТ-Первая Лига. Обзор тура 6+
07.00, 10.00, 12.55, 14.50, 17.30, 03.00 Новости
07.05, 16.55, 21.25, 00.45 Все на Матч! 12+
10.05, 12.35 Специальный репортаж 12+
10.25 «Кто кого?» 12+
11.25 Бокс. Bare Knuck1e FC. Лоренцо Хант против Майка Ричмана 16+
13.00 «Есть тема!» 16+
14.20 «Вид сверху» 12+
14.55 Волейбол. Чемпионат России. Pari Суперлига. Мужчины. «Локомотив» (Новосибирск, Россия) - «Шахтёр» (Солигорск, Белоруссия) 6+
17.35 Д/ф «Марадона. Смерть бога» 16+
19.25 Волейбол. Чемпионат России. Pari Суперлига. Мужчины. «Зенит» (Санкт-Петербург) - «Динамо» (Москва) 6+
22.35 Футбол. Товарищеский матч. Бельгия - Сербия 6+
01.30 Гандбол. Чемпионат России. OLIMPBET Суперлига. Мужчины. ЦСКА - «Зенит» (Санкт-Петербург) 6+
03.05 Прыжки на батуте и акробатической дорожке. Чемпионат мира 6+
05.00 Стрельба из лука. Кубок мира. Итоги сезона 0+

ЗВЕЗДА
05.05 Т/с «Джульбарс» 16+
07.00 «Сегодня утром» 12+
09.00, 13.00, 17.00, 19.00 Новости дня 16+
09.15, 21.00 «Открытый эфир» 16+
11.00, 01.05 Т/с «Вариант «Омега» 12+
12.45, 19.55 «По горячим следам» 16+
13.25, 18.50 Специальный репортаж 16+
13.40, 15.05, 03.50 Т/с «Дружина. Княжеский крест» 16+
15.00 Военные новости 16+
15.50, 17.15 Т/с «Дружина. Варяги» 16+
18.00 Д/с «Битва оружейников. Боевые машины пехоты. БМП-2 против М2 «Брэдли» 16+
20.10 Д/с «Секретные материалы» 16+
22.45 «Между тем» 12+
23.15 Х/ф «Весенний призыв» 12+
02.15 Х/ф «Небесный тихоход» 12+

ЛенТВ24
06.00 «Новое утро». (12+)
09.00, 11.00, 13.00, 15.00 «Новости». Прямой эфир (6+)
09.05 Т/с «Семейный альбом». (16+)
11.15 Д/ц «Крещение Руси». Россия. 2017 г. (12+)
12.10, 13.15 Т/с «Бегущая от любви». (16+)
14.05 Д/ф «Юрий Андропов. Терра инкогнита». Россия. 2014 г. (12+)
15.15 «Актуальный разговор». Прямой эфир (6+)
15.35 Д/ц «Заповедники РФ». Россия. 2019 г. (12+) (с субтитрами)
16.00, 20.00 Д/ц «Не факт». Россия. 2017-2019 гг. (12+)
16.30 Д/ц «Дело №». Россия. 2017-2021 гг. (12+)
17.00 «Новости» (6+)
17.15, 01.20 Д/ц «Выходные на колёсах». Россия. 2017-2022 гг. (12+)
17.55 Прямая трансляция волейбольного матча. Pari суперлига чемпионат России 2024. Динамо-ЛО (ЛО) – Нова (Новокуйбышевск) (6+)
20.30 «Акценты». Прямой эфир (12+)
21.10 Х/ф «Путёвка в жизнь». (16+)
23.00, 02.00 «Акценты». (12+)
23.40 Д/ф «Польский след». Россия. 2017 г. (12+)
02.40 Х/ф «Сюрприз». (16+) (с субтитрами)
04.20 Т/с «Мамы чемпионов». (16+)

ЧЕТВЕРГ, 16 ноября

ПЕРВЫЙ КАНАЛ
05.00 «Доброе утро» 0+
09.00, 12.00, 15.00, 18.00, 03.00 Новости
09.20 «АнтиФейк» 16+
10.00 «Жить здорово!» 16+
10.50, 12.15, 17.00, 18.30 «Информационный канал» 16+
15.15 «Давай поженимся!» 16+
16.05 «Мужское/Женское» 16+
19.55 «Куклы наследника Тутти» 16+
21.00 Время
22.00 Т/с «Мосгаз. Последнее дело Черкасова» 16+
23.00 «Большая игра» 16+
00.00 Подкаст.Лаб «Собрались с мыслями» 16+
00.45 Подкаст.Лаб «Жизнь замечательных» 16+
01.30 Подкаст.Лаб «Психика» 16+
02.15 Подкаст.Лаб «Антропология» 16+
03.05 Подкаст.Лаб «Мелодии моей жизни» 16+
03.55 Подкаст.Лаб «Космические истории» 16+

РОССИЯ–1
05.00, 09.30 «Утро России»
09.00 Вести. Местное время
09.55 «О самом главном» 12+
11.00, 14.00, 16.00, 20.00 Вести
11.30, 17.30 «60 минут» 12+
14.30, 21.05 Вести. Местное время
14.55 «Наши» 12+
16.30 «Малахов» 16+
21.20 Т/с «Екатерина. Фавориты» 16+
22.20 «Вечер с Вл. Соловьёвым» 12+
01.05 Т/с «Тайны следствия» 16+
02.45 Т/с «Морозова» 16+

НТВ
04.50 Т/с «Улицы разбитых фонарей» 16+
06.30 «Утро. Самое лучшее» 16+
08.00, 10.00, 13.00, 16.00, 19.00, 23.35 Сегодня
08.25, 10.35 Т/с «Пёс» 16+
13.25 «Чрезвычайное происшествие» 16+
14.00 «Место встречи» 16+
16.45 «За гранью» 16+
17.50 «ДНК» 16+
20.00 Т/с «Скорая помощь» 16+
22.15, 00.00 Т/с «Балабол» 16+

00.55 «Поздняков» 16+
01.10 «Мы и наука. Наука и мы» 12+
02.10 Х/ф «Приговоренный» 12+
03.30 Т/с «Свет и тень маяка» 16+

ПЯТЫЙ КАНАЛ
05.00, 09.00, 13.00, 17.00 Известия 16+
05.35, 06.25, 07.25 Т/с «Поселенцы» 16+
08.30 «День ангела» 0+
08.55 «Знание – сила» 0+
09.30, 10.25, 11.25, 12.25, 13.30, 14.00, 15.00, 16.00 Т/с «Учитель в законе. Возвращение» 16+
17.30, 18.20, 19.00, 19.45, 20.40, 02.40, 03.20 Т/с «След» 16+
21.25, 00.30 Т/с «Великолепная пятёрка, 5» 16+
22.20, 23.10 Т/с «Великолепная пятёрка, 4» 16+
00.00 Известия. Итоговый выпуск 16+
04.00 Т/с «Прокурорская проверка» 16+

ТНТ-СПб
07.00 «Однажды в России. Спецдайджесты 2023» 16+
09.00 Т/с «Реальные пацаны» 16+
15.00 Т/с «Полярный» 16+
18.00 Т/с «Праздники» 16+
21.00 Т/с «Разрешите обратиться» 16+
22.05 Т/с «Однажды в России» 16+
23.05 Х/ф «Сумасшедшая езда» 18+
01.10 Х/ф «Полицейская история, 3» 16+
01.15, 02.00 Т/с «Великолепная пятёрка, 4» 16+
02.45 «Импровизация. Команды» 16+
04.20 «Студия «Союз» 16+
06.00 «Импровизация» 16+

РЕН-ТВ Петербург
05.00, 18.00, 02.55 «Самые шокирующие гипотезы» 16+
06.00 «С бодрым утром!» 16+
08.30, 12.30, 16.30, 19.30, 23.00 Новости 16+
09.00 Документальный проект 16+
10.00 «Засекреченные списки» 16+
11.00 «Как устроен мир» 16+
12.00, 16.00, 19.00 «112» 16+
13.00, 23.30 «Загадки человечества» 16+
14.00 Невероятно интересные истории 16+
15.00 «Неизвестная история» 16+
17.00, 03.45 «Тайны Чапман» 16+
20.00 Х/ф «Эквилибриум» 16+
22.00 «Смотреть всем!» 16+
00.30 Х/ф «Капитан Алатристе» 16+

РОССИЯ К
06.30 «Пешком...» Особняки Кекушева
07.05, 18.15 Д/ф «Наедине с мечтой. Фёдор Конюхов»
07.50 «Почерк эпохи. Фёдор Тютчев. Хронометр Любви...»
08.20 «Жизнь и судьба»
08.45 Х/ф «Соучастие в убийстве»
10.00, 12.30, 17.00, 19.30 Новости культуры
10.15 «Наблюдатель»
11.10 XX век. «Асаф Мессерер»
12.15 Д/с «Первые в мире. Периодический закон Менделеева»
12.45 Новости. Подробно. Театр
13.00, 13.20, 13.40, 23.55, 00.15, 00.35 Т/с «Порус» 16+
14.00 Спектакль «Трамвай «Желание»
16.00 Д/с «Настоящее-прошедшее. Поиски и находки. Александр Меншиков. Кавалер №7»
16.30 Пряничный домик. «Мастера земли Омской»
17.15, 02.00 Шедевры камерной музыки
19.00 «Почерк эпохи. Антон Чехов. Как бы чего не вышло...»
19.45 «Главная роль»
20.05 Открытая книга. Александр Нилин «Переделкино. Поверх заборов»
20.30 «Спокойной ночи, малыши!»
20.45 Д/ф «Константин Ушинский. Приготовлять к труду жизни»
21.30 Энигма. Екатерина Губанова
22.15 Х/ф «Соучастие в убийстве»
23.25 Д/с «Запечатлённое время. Круговая кинопанорама»
00.55 XX век. «Асаф Мессерер»

МАТЧ ТВ
06.00, 14.20 «Спортивный век» 12+
06.30 «Голевая неделя. РФ» 6+
07.00, 10.00, 12.55, 14.50, 17.45, 00.45 Новости
07.05, 15.25, 18.55, 22.00 Все на Матч! 12+
10.05, 12.35 Специальный репортаж 12+
10.25 «Звёзды без правил» 12+
11.25 Бокс. Bare Knuck1e FC. Майкл Пейдж против Майка Перри 16+
13.00 «Есть тема!» 16+
14.55 «Большой хоккей» 12+
15.55 Баскетбол. Фонбет Чемпионат России - Премьер-лига. Женщины. МБА (Москва) - «Енисей» (Красноярский край) 6+
17.50 Д/ф «Мы, игроки сборной России...» 12+
19.50 Футбол. «Чемпионат Европы-2024». Отборочный турнир. Кипр - Испания 6+
22.35 Футбол. «Чемпионат Европы-2024». Отборочный турнир. Словакия - Исландия 6+
00.50 Футбол. «Чемпионат Европы-2026». Отборочный турнир. Венесуэла - Эквадор 6+
02.55 Футбол. «Чемпионат Европы-2026». Отборочный турнир. Аргентина - Уругвай 6+
05.00 Стрельба из лука. Кубок мира. Итоги сезона 0+

ЗВЕЗДА
05.25 Т/с «Дружина. Варяги» 16+
07.00 «Сегодня утром» 12+
09.00, 13.00, 17.00, 19.00 Новости дня 16+
09.15, 21.00 «Открытый эфир» 16+
11.00, 01.45 Т/с «Вариант «Омега» 12+
12.45, 19.55 «По горячим следам» 16+
13.25, 18.50 Специальный репортаж 16+
13.40, 15.05, 05.15 Т/с «Дружина. Время жертвы» 16+
15.00 Военные новости 16+
15.40, 17.15 Т/с «Дружина. Судьба престола» 16+
18.00 Д/с «Битва оружейников. Подводные лодки. Проект 705 «Лира» против «Альбакор» 16+
20.10 «Код доступа» 12+
22.45 «Между тем» 12+
23.15 Х/ф «Двойной капкан» 16+
03.00 Х/ф «Внимание! Всем постам...» 12+
04.35 Д/ф «Военный врач Николай Бурденко. Война длиною в жизнь» 16+

ЛенТВ24
06.00 «Новое утро». (12+)
09.00, 11.00, 13.00, 15.00, 19.00 «Новости». Прямой эфир (6+)
09.05 «Т/с Бриллианты для Джульетты». (16+)
11.15 Д/ц «Крещение Руси». Россия. 2017 г. (12+)
12.10, 13.15 Т/с «Бегущая от любви». (16+)
14.05 Д/ф «Поединок в Лефортово. Шах и мат Бурбону». Россия. 2015 г. (12+)
15.15 «Актуальный разговор». Прямой эфир (6+)
15.35 Д/ц «Заповедники РФ». Россия. 2019 г. (12+) (с субтитрами)
16.00 Д/ц «Не факт». Россия. 2017-2019 гг. (12+)
16.30 Д/ц «Дело №». Россия. 2017-2021 гг. (12+)
17.00 «Новости» (6+)
17.15 Т/с «Мамы чемпионов». (16+)
19.15 Д/ц «Путешествия в деталях». Россия. 2017 г. (12+)
19.30 Т/с «Трюкач». (16+)
20.30 «Акценты». Прямой эфир (12+)
21.10 Х/ф «Обратный билет». (16+)
23.00, 02.00 «Акценты». (12+)
23.40 Х/ф «Одни дома». (16+)
01.10 Д/ф «Юрий Андропов. Терра инкогнита». Россия. 2014 г. (12+)
02.40 «Ночной дожор». Россия. 2021-2022 гг. (12+)
03.05 М/ф «Пиноккио». (0+) (с субтитрами)
04.25 Т/с «Мамы чемпионов». (16+)

ПЯТНИЦА, 17 ноября

ПЕРВЫЙ КАНАЛ
05.00 «Доброе утро» 0+
09.00, 12.00, 15.00, 18.00 Новости
09.20 «АнтиФейк» 16+
10.00 «Жить здорово!» 16+
10.50, 12.15, 17.00 «Информационный канал» 16+
15.15 «Давай поженимся!» 16+
16.05 «Мужское/Женское» 16+
18.40 «Человек и закон» 16+
19.45 «Поле чудес» 16+
21.00 Время
21.45 Фантастика. Следующий уровень 12+
23.45 Матадор. Венеция. Зимняя вода 16+
00.45 Подкаст.Лаб «Не лыком шиты» 16+
01.30 Подкаст.Лаб «Секс при свете» 16+
02.15 Подкаст.Лаб «Обман веществ» 16+
03.00 Подкаст.Лаб «20 лет спустя» 16+
03.50 Подкаст.Лаб «Гори огнём!» 16+
04.40 Подкаст.Лаб «Неформат» 16+
05.15 Подкаст.Лаб «Креативные индустрии» 16+

РОССИЯ-1
05.00, 09.30 «Утро России»
09.00, 14.30, 21.15 Вести. Местное время
09.55 «О самом главном» 12+
11.00, 14.00, 16.00, 20.00 Вести
11.30, 17.30 «60 минут» 12+
14.55 «Судьба человека» 12+
16.30 «Прямой эфир» 16+
21.30 «Ну-ка, все вместе!» 12+
00.25 «Истории Большой Страны» 12+
01.25 Х/ф «Бабушка на сносях» 16+

НТВ
04.50 Т/с «Улицы разбитых фонарей» 16+
06.30 «Утро. Самое лучшее» 16+
08.00, 10.00, 13.00, 16.00, 19.00 Сегодня
08.25 «Мои университеты. Будущее за настоящим» 6+
09.25, 10.35 Т/с «Пёс» 16+
13.25 «Чрезвычайное происшествие» 16+
14.00 «Место встречи» 16+
16.50 «За гранью» 16+
17.55 «Жди меня» 12+
20.00 Т/с «Скорая помощь» 16+
22.15 Т/с «Балабол» 16+
00.00 «Своя правда» 16+
01.55 «Квартирный вопрос» 0+
02.50 Т/с «Свет и тень маяка» 16+

ПЯТЫЙ КАНАЛ
05.00, 09.00, 13.00, 17.00 Известия 16+
05.25, 06.10, 07.00, 08.00 Т/с «Поселенцы» 16+
09.30, 10.25, 11.25, 12.25, 13.30, 14.00, 15.00, 16.00 Т/с «Учитель в законе. Возвращение» 16+
17.30, 18.20, 19.00, 19.45, 20.40 Т/с «След» 16+
21.25 Т/с «Великолепная пятёрка, 6» 16+
22.20, 02.25 Т/с «Великолепная пятёрка, 4» 16+
23.10 «Светская хроника» 16+
00.10 Д/с «Они потрясли мир. Марина Хлебникова. Под ударами судьбы» 16+
00.55 Д/с «Они потрясли мир. Александр Домогаров. Что судьбой дано» 16+
01.45 Т/с «Великолепная пятёрка, 5» 16+
03.05 Т/с «Условный мент, 2» 16+

ТНТ-СПб
07.00 «Однажды в России. Спецдайджесты 2023» 16+
12.00 Т/с «Полицейский с Рублёвки» 16+
20.00 «Комеди Клаб» 16+
23.00 «Stand up» 18+
00.05 Т/с «Бородач» 16+
02.00 «Импровизация. Команды» 16+
03.35 «Студия «Союз» 16+
05.10 «Импровизация» 16+
05.45 М/ф «UglyDolls. Куклы с характером» 6+

РЕН-ТВ Петербург
05.00, 04.35 «Самые шокирующие гипотезы» 16+
06.00 «С бодрым утром!» 16+
08.30, 12.30, 16.30, 19.30 Новости 16+
09.00 Документальный проект 16+
10.00, 15.00 «Засекреченные списки» 16+
11.00 «Как устроен мир» 16+
12.00, 16.00, 19.00 «112» 16+
13.00 «Загадки человечества» 16+
14.00 «Невероятно интересные истории» 16+
17.00, 18.00 «Главные тайны мира» 16+
20.00 Х/ф «Охотник на монстров» 16+
22.00 Х/ф «Апгрейд» 18+
00.00 Музыкальный проект «Соль» 16+
01.25 Х/ф «Святым тут не место» 18+
03.00 Х/ф «Паранойя» 16+

РОССИЯ К
06.30 «Пешком...» Москва заречная
07.05 Д/ф «Туман для ёжика»
08.00 «Почерк эпохи. Антон Чехов. Как бы чего не вышло...»
08.25 «Жизнь и судьба»
08.45 Х/ф «Соучастие в убийстве»
10.00, 12.30, 17.00, 19.30 Новости культуры
10.15 Х/ф «Идиот»
12.45 Открытая книга. Александр Нилин. «Переделкино. Поверх заборов»
13.15, 13.35, 13.55 Т/с «Порус» 16+
14.15 Власть факта. «Екатерина II. разворот на юг»
14.55 Д/ф «Донна Татьяна»
15.45 Энигма. Екатерина Губанова
16.30 Письма из провинции. Село Холуй (Ивановская область)
17.15 Шедевры камерной музыки
18.00 Цвет времени. Эдвард Мунк. «Крик»
18.15 «Билет в Большой»
19.00 «Почерк эпохи. Велимир Хлебников. Я для вас Звезда...»
19.45, 01.25 Искатели. «Меч-кладенец. Между былью и вымыслом»
20.30 Линия жизни. Сергей Мигицко
21.35 Х/ф «Отряд особого назначения»
22.50 «2 Верник 2»
23.35 Д/ф «Гленн Гульд. Жизнь после смерти»
02.15 М/ф для взрослых «Пер Гюнт», «Про Ерша Ершовича»

МАТЧ ТВ
06.00, 14.20 «Спортивный век» 12+
06.30 «Третий тайм» 12+
07.00, 10.00, 12.55, 14.50, 03.00 Новости
07.05, 14.55, 22.00, 00.45 Все на Матч! 12+
10.05 «Небесная грация» 0+
10.25 Д/ф «Мы, игроки сборной России...» 12+
11.25 Футбол. «Чемпионат Европы-2024». Отборочный турнир. Обзор 6+
12.35 «Лица страны. Виктор Мелантьев» 12+
13.00 «Есть тема!» 16+
15.30 Смешанные единоборства. One FC 16+
17.50 Футбол. «Чемпионат Европы-2024». Отборочный турнир. Казахстан - Сан-Марино 6+
19.55 Футбол. «Чемпионат Европы-2024». Отборочный турнир. Молдавия - Албания 6+
22.35 Футбол. «Чемпионат Европы-2024». Отборочный турнир. Италия - Северная Македония 6+
01.30 Гандбол. Чемпионат России. OLIMPBET Суперлига. Женщины. ЦСКА - «Кубань» (Краснодар) 6+
03.05 Дартс. Профессиональная лига. Турнир «Невские Звёзды» 0+
04.00 Баскетбол. Фонбет Чемпионат России - Премьер-лига. Женщины. «Динамо» (Курск) - «НИКА-Лузалес» (Сыктывкар) 6+

ЗВЕЗДА
06.40 Т/с «Дружина. Судьба престола» 16+
09.00, 13.00, 17.00, 19.00 Новости дня 16+
09.20 Х/ф «Мерседес» Уходит от погони» 12+
11.00, 00.55 Т/с «Вариант «Омега» 12+
12.45 «По горячим следам» 16+
13.25 Д/ф «Оружие Победы. Щит и меч Красной армии. У стен Сталинграда» 16+
14.20, 15.05 Х/ф «Дело № 306» 12+
15.00 Военные новости 16+
16.20, 17.15 Х/ф «28 панфиловцев» 16+
19.40 Д/с «Загадки века» 12+
20.30 «Скрытые угрозы» 16+
21.20 «Специальный репортаж. Что русскому смешно...» 16+
22.00 «Здравствуйте, товарищи!» 16+
23.30 «Музыка+» 12+
02.05 Х/ф «Двойной капкан» 16+
04.20 Х/ф «Девушка с характером» 12+

ЛенТВ24
06.00 «Новое утро». (12+)
09.00, 11.00, 13.00, 15.00, 19.00 «Новости». Прямой эфир (6+)
09.05 Т/с «Бриллианты для Джульетты». (16+)
11.15 Д/ф «Город учёных». Россия. 2019 г. (12+)
12.10, 13.15 Т/с «Бегущая от любви». (16+)
14.05 Д/ф «Сети обмана. Фальшивая реальность». Россия. 2016 г. (12+)
15.15 «Актуальный разговор». Прямой эфир (6+)
15.35 Д/ц «Заповедники РФ». Россия. 2019 г. (12+) (с субтитрами)
16.00 «Д/ц Не факт». Россия. 2017-2019 гг. (12+)
16.30 Д/ц «Дело №». Россия. 2017-2021 гг. (12+)
17.00 «Новости» (6+)
17.15 Т/с «Мамы чемпионов». (16+)
19.15 «Гидом – буду!» Видеопутеводитель по Санкт-Петербургу. Россия. 2022 г. (12+)
19.30 Т/с «Трюкач». (16+)
20.30 «Акценты». Прямой эфир (12+)
21.10 Т/с «Сюрприз». (16+) (с субтитрами)
23.00, 02.00 «Акценты». (12+)
23.40 Ёлка. Концерт Crocus City Hall. Россия. 2019 г. (16+)
02.40 Х/ф «Одни дома». (16+)
04.20 Т/с «Мамы чемпионов». (16+)

СУББОТА, 18 ноября

ПЕРВЫЙ КАНАЛ
06.00 «Доброе утро. Суббота» 0+
09.00 «Умницы и умники» 12+
09.45 «Слово пастыря» 0+
10.00, 12.00, 18.00 Новости
10.15 «Наше всё» 12+
11.05 «ПроУют» 0+
12.15 «Поехали!» 12+
13.10 Х/ф «Ширли-мырли» 16+
16.00 Подкаст.Лаб «Произвольная программа» 16+
16.40 Горячий лёд. Фигурное катание. «Гран-при России-2023». Короткая программа. Этап V 0+
18.20 «Я люблю мою страну» 0+
19.20 «Эксклюзив» 16+
20.05 «Кто хочет стать миллионером?» 12+
21.00 Время
21.35 «Сегодня вечером» 16+
23.20 Х/ф «Всё прошло хорошо» 18+
01.30 Подкаст.Лаб «Триггеры» 16+
02.15 Подкаст.Лаб «Летописи конца времен» 16+
03.00 Подкаст.Лаб «Драгоценные истории» 16+
03.45 Подкаст.Лаб «Жизнь замечательных» 16+
04.35 Подкаст.Лаб «Психика» 16+
05.15 Подкаст.Лаб «Кот Шрёдингера» 16+

РОССИЯ-1
05.00 «Утро России. Суббота»
08.00 Вести. Местное время
08.20 Местное время. Суббота
08.35 «По секрету всему свету»
09.00 «Формула еды» 12+
09.25 «Пятеро на одного»
10.10 «Сто к одному»
11.00, 14.00, 17.00, 20.00 Вести
11.50 «В кругу друзей»
12.50 «Доктор Мясников» 12+
14.50 «Юмор! Юмор! Юмор!!!» 16+
17.50 «Привет, Андрей!» 12+
21.00 Х/ф «С чистого листа» 12+
00.40 Х/ф «Обратная сторона любви» 12+
04.10 Х/ф «Мама напрокат» 16+

НТВ
04.50 Т/с «Улицы разбитых фонарей» 16+
07.30 «Смотр» 0+
08.00, 10.00, 16.00 Сегодня
08.20 «Поедем, поедим!» 16+
09.20 «Едим дома» 0+
10.20 «Главная дорога» 16+
11.00 «Живая еда» 12+
12.00 «Квартирный вопрос» 0+
13.10 «Попутчик» 16+
14.20 «Игры разумов» 0+
15.00 «Своя игра» 0+
16.30 «Наше поколение-2023». Международный телевизионный конкурс детской авторской песни. 6+
19.00 «Центральное телевидение» 16+
20.20 «Суперстар!» 16+
23.50 «Ты не поверишь!» 16+
00.55 «Международная пилорама» 16+
01.45 «Захар Прилепин. Уроки русского» 12+
02.15 «Дачный ответ» 0+
03.10 Т/с «Свет и тень маяка» 16+

ПЯТЫЙ КАНАЛ
05.00, 05.10, 05.50, 06.35, 07.20, 08.10, 09.30, 10.25 Т/с «Условный мент, 2» 16+
09.00 «Страна советов» 16+
11.20, 12.20, 13.15, 14.10, 15.05, 15.55, 16.55, 17.45, 18.40, 19.40 Т/с «Условный мент, 4» 16+
20.35, 21.25, 22.20, 23.10 Т/с «След» 16+
00.00 «Известия. Главное» 16+
01.05 «Светская хроника» 16+
02.10, 03.00, 03.55 Т/с «Прокурорская проверка» 16+

ТНТ-СПб
07.05 М/ф «Чебурашка. Секрет праздника» 0+
07.10 М/ф «Том и Джерри» 6+
09.00 «Салон» 16+
09.30, 15.00 «Битва экстрасенсов» 16+
14.00 «Вызов» 16+
16.00 «Экстрасенсы. Битва сильнейших» 16+
21.00 «Ярче Звёзд» 16+
23.00 «Женский Стендап» 18+
00.00 Х/ф «Полицейская история» 16+
02.00 Х/ф «Полицейская история, 2» 16+
03.35 «Импровизация. Команды» 16+
05.10 «Импровизация» 16+

РЕН-ТВ Петербург
05.00, 03.55 «Самые шокирующие гипотезы» 16+
07.00 «С бодрым утром!» 16+
08.30, 12.30, 16.30 Новости 16+
09.00 «Минтранс» 16+
10.00 Самая полезная программа 16+
11.00, 13.00 «Военная тайна» 16+
15.00 «Совбез» 16+
17.00 Документальный спецпроект 16+
18.00 «Засекреченные списки» 16+
19.00 Х/ф «Флешбэк» 18+
21.10 Х/ф «Месть Банши» 18+
23.00 Бойцовский клуб РЕН ТВ. Суперсерия. Владимир Минеев – Иван Штырков 16+
00.30 Х/ф «Принцесса якудза» 18+
02.25 Х/ф «Патруль времени» 18+

РОССИЯ К
06.30 «Библейский сюжет»
07.05 М/ф «Загадочная планета»
07.20, 07.40, 08.00, 08.20, 08.40, 09.00 Т/с «Порус» 16+
09.15 «Мы – грамотеи!»
10.00, 19.30 Новости культуры
10.15 Д/ф «Святитель»
11.00 Х/ф «Отряд особого назначения»
12.15 Человеческий фактор. «Дом для зайца»
12.50 «Чёрные дыры. Белые пятна»
13.30 Д/ф «Все краски мира»
14.25 «Рассказы из русской истории»
15.10 Д/ф «Нобелевские победы российской науки. Лев Ландау»
15.50 Х/ф «Республика ШКИД»
17.35 «Большая опера»
19.45 Д/с «Первые в мире. Буран» Лози-но-Лозинского»
20.00 Х/ф «Идиот»
22.00 «Агора»
23.00 Клуб «Шаболовка, 37»
00.05 Х/ф «Четверг»
01.50 Д/ф «Все краски мира»
02.40 М/ф для взрослых «Рыцарский роман»

МАТЧ ТВ
06.00 «География спорта. Москва» 12+
06.30 Матч! Парад. Лучшие голы 6+
07.00 Новости
07.05, 13.55, 16.25, 19.30, 22.00, 00.45 Все на Матч! 12+
08.40 Новости
08.45 М/с «Команда МАТЧ» 0+
09.05 Биатлон. Кубок Международной Лиги. Масс-старт. Мужчины 6+
10.35 «Вы это видели» 12+
11.20 Биатлон. Кубок Международной Лиги. Масс-старт. Женщины 6+
12.40 Футбол. «Чемпионат Европы-2024». Отборочный турнир. Обзор. 6+
13.50 Новости
14.25 Волейбол. Чемпионат России. Pari Суперлига. Мужчины. «Локомотив» (Новосибирск) - «Зенит» (Санкт-Петербург) 6+
17.10 Новости
17.15 Футбол. «Betboom МКС 202». «Динамо» (Москва) - «2Drots» (Москва) 6+
19.55 Футбол. Winline Суперигра. «Нефтчи» (Азербайджан) - «Зенит» (Россия) 6+
22.35 Футбол. «Чемпионат Европы-2024». Отборочный турнир. Нидерланды - Ирландия 6+
01.00 Смешанные единоборства. UFC. Брендан Аллен против Пола Крейга 16+
04.00 Баскетбол. Единая лига ВТБ. «Пари Нижний Новгород» - МБА (Москва) 6+

ЗВЕЗДА
06.00 Х/ф «Доживём до понедельника» 12+
08.00 Новости дня 16+
08.15 «Морской бой» 6+
09.20 Д/с «Освобождение» 16+
09.55 Х/ф «Ко мне, Мухтар!» 12+
11.40 «Мужики» 16+
12.10 «СССР. Знак качества» 12+
13.00 Новости дня 16+
13.15 «Не факт!» 12+
13.40 Д/с «Война миров» 16+
14.30 «Легенды науки» 12+
15.20 «Главный день. Евгений Чернышёв. Выше стихии» 16+
16.10 «Время героев» 16+
16.35 Д/с «Воины Субэдэя» 16+
16.55 Х/ф «Дело Румянцева» 12+
19.00 Новости дня 16+
19.20 «Галерея звёзд. Николай Озеров» 12+
21.00 Х/ф «Поезд вне расписания» 12+
22.40 Т/с «Колье Шарлотты» 12+
02.20 Х/ф «Ко мне, Мухтар!» 12+
03.40 Д/с «Неизвестная война. Великая Отечественная» 16+
04.30 Д/ф «Военный врач Юрий Воробьёв. Операция «Граната»: извлечь любой ценой» 16+

ЛенТВ24
06.00 Д/ц «Коллекция». Россия. 2020-2021 гг. (12+)
06.30 «Магия вкуса». Россия. 2022 г. (12+)
07.00, 08.00 «Акценты». (12+)
07.40, 08.40 «Актуальный разговор». (6+)
09.00 Д/ц «История русской еды». Россия. 2019-2020 гг. (12+)
09.30 М/ф «Пиноккио». (0+) (с субтитрами)
11.00, 15.00, 19.00 «Новости». Прямой эфир (6+)
11.15 «Сытная кухня». Россия. 2021 г. (12+)
11.40 Х/ф «Путёвка в жизнь». (16+)
13.20, 15.15 Т/с Т/с «Любовь по контракту». (16+)
17.00 Х/ф «Покорители волн». (16+)
19.15 Т/с «Крик совы». (16+)
21.05 Х/ф «Короли интриги». (16+)
23.15 Х/ф «Анна и Командор». (16+)
00.40 Т/с «Бриллианты для Джульетты». (16+)
04.15 Т/с «Крик совы». (16+)

ВОСКРЕСЕНЬЕ, 19 ноября

ПЕРВЫЙ КАНАЛ
06.00, 10.00, 12.00, 18.00 Новости
06.10 Подкаст.Лаб «Мелодии моей жизни» 16+
06.55 «Играй, гармонь любимая!» 12+
07.40 «Часовой» 12+
08.10 «Здоровье» 16+
09.20 «Мечталлион» 12+
09.40 «Непутёвые заметки» 12+
10.15 «Играем свадьбу!» 12+
11.05 «Жизнь других» 12+
12.15 «Повара на колёсах» 12+
13.10 «Видели видео?» 0+
15.05 Горячий лёд. Фигурное катание. «Гран-при России-2023». Произвольная программа. Этап V 0+
16.50 Д/ф «Огневое превосходство Аркадия Шипунова» 12+
19.00 «Перепой звезду» 12+
21.00 Время
23.00 Д/ф «Институт Склифосовского. Век милосердия» 16+
00.00 Подкаст.Лаб «Баден-Баден» 16+
00.45 Подкаст.Лаб «Обман веществ» 16+
01.30 Подкаст.Лаб «Собрались с мыслями» 16+
02.15 Подкаст.Лаб «Россия и Запад на качелях истории» 16+
03.00 Подкаст.Лаб «Гори огнём!» 16+
03.50 Подкаст.Лаб «Психика» 16+

РОССИЯ-1
06.10 Х/ф «Проверка на любовь» 16+
08.00 Местное время. Воскресенье
08.35 «Когда все дома»
09.25 «Утренняя почта»
10.10 «Сто к одному»
11.00, 17.00 Вести
11.50 «Большие перемены»
12.50 Х/ф «Без тебя» 16+
17.50 «Песни от всей души» 12+
20.00 Вести недели
22.00 «Москва. Кремль. Путин»
22.40 «Воскресный вечер» 12+
01.30 Х/ф «Проверка на любовь» 16+

НТВ
04.50 Т/с «Улицы разбитых фонарей» 16+
06.35 «Центральное телевидение» 16+
08.00, 10.00, 16.00 Сегодня
08.20 «У нас выигрывают!» 12+
10.20 «Первая передача» 16+
11.00 «Чудо техники» 12+
12.00 «Дачный ответ» 0+
13.00 «НашПотребНадзор» 16+
14.05 «Однажды...» 16+
15.00 «Своя игра» 0+
16.20 «Человек в праве» 16+
17.00 «Следствие вели...» 16+
18.00 «Новые русские сенсации» 16+
19.00 Итоги недели

20.20 «Аватар» 12+
23.00 «Звёзды сошлись» 16+
00.40 «Квартирник НТВ» 16+
02.20 Т/с «Свет и тень маяка» 16+

ПЯТЫЙ КАНАЛ
05.00 М/с «Маша и медведь» 0+
05.15, 06.05, 04.05 Т/с «Прокурорская проверка» 16+
06.55, 07.45, 08.35, 09.30, 10.25, 11.20, 12.15, 13.10, 14.05, 15.00, 15.55, 16.45 Т/с «Настоящий» 16+
17.40, 18.40, 19.35, 20.25, 21.20, 22.15, 23.15, 00.10 Т/с «Наш спецназ» 12+
01.00 Т/с «Тихая охота» 16+

ТНТ-СПб
07.00 «Однажды в России. Спецдайджест» 16+
09.00 «Битва пикников» 16+
10.00 Экстрасенсы ведут расследование 16+
11.00 Экстрасенсы. Битва сильнейших 16+
18.30 «Новые Звёзды в Африке» 16+
21.00 «Лига городов» 16+
23.00 «Шоу Воли» 16+
00.10 «Ярче Звезд» 16+
01.40 Х/ф «Полицейская история, 3» 16+
03.10 «Импровизация. Команды» 16+
04.45 «Студия «Союз» 16+
05.35 «Импровизация» 16+

РЕН-ТВ Петербург
05.00, 23.55 «Самые шокирующие гипотезы» 16+
07.00 «С бодрым утром!» 16+
08.30, 12.30 Новости 16+
09.00 «Самая народная программа» 16+
09.30 «Знаете ли вы, что?» 16+
10.30 «Наука и техника» 16+
11.30 «Неизвестная история» 16+
12.45 Х/ф «Ливень» 16+
14.40 Х/ф «Коммандо» 16+
16.35 Х/ф «Джунгли» 16+
18.50 Х/ф «Игра теней» 16+
20.55 Х/ф «Бладшот» 16+
23.00 «Итоговая программа» 16+

РОССИЯ К
06.30 М/ф «Не любо – не слушай», «Архангельские новеллы», «Волшебное кольцо»
07.25, 07.45, 08.05, 08.25, 08.45, 09.05 Т/с «Порус» 16+
09.25 «Диалоги о животных. Государственный зоологический парк Удмуртии»
10.05 Д/ф «Родное лицо. Татьяна Пельтцер»
10.45 Х/ф «Свадьба»
11.50 Неизвестные маршруты России. «Из Иркутска к Вершине Тутуры»
12.35 «Невский ковчег. Теория невозможного. Борис Смелов»
13.05 Игра в бисер. «Поэзия Франсуа Вийона»
13.45 Д/с «Коллекция. Стамбульский музей живописи и скульптуры»
14.15 Д/ф «План генерала Ватутина»
15.00 Спектакль «Живые и мёртвые. Солдатами не рождаются»
16.30 «Картина мира»
17.15 «Пешком...» Красная Пресня
17.45 «Романтика романса»
18.45 Алексей Баталов. Острова
19.30 Новости культуры
20.25 Х/ф «Звезда пленительного счастья»
23.05 Балет «Прозрение»
23.40 «Кинескоп»
00.20 Х/ф «Республика ШКИД»
02.00 «Диалоги о животных. Государственный зоологический парк Удмуртии»
02.40 М/ф для взрослых «Праздник»

МАТЧ ТВ
06.00 «Что за спорт?» 12+
06.30 Футбол. Журнал Лиги чемпионов 6+
07.00, 08.40, 13.50, 16.45, 03.00 Новости
07.05, 16.00, 21.15, 00.45 Все на Матч! 12+
08.45 М/ф «В гостях у лета» 0+
09.05 Биатлон. Кубок Международной Лиги. Гонка преследования. Мужчины 6+
10.15 «Лига героев» 12+
11.20 Биатлон. Кубок Международной Лиги. Гонка преследования. Женщины 6+
12.40 Футбол. «Чемпионат Европы-2024». Отборочный турнир. Обзор 6+
13.55 Баскетбол. Единая лига ВТБ. «Локомотив-Кубань» (Краснодар) - «Автодор» (Саратов) 6+
16.50 Футбол. «Чемпионат Европы-2024». Отборочный турнир. Сербия - Болгария 6+
19.00 Футбол. Лига ставок Лига Легенд. «Локомотив» (Москва) - ЦСКА 6+
22.35 Футбол. «Чемпионат Европы-2024». Отборочный турнир. Испания - Грузия 6+
01.30 Гандбол. Чемпионат России. OLIMPBET Суперлига. Женщины. «Ростов-Дон» (Ростов-на-Дону) - «Звезда» (Звенигород) 6+
03.05 Дартс. Профессиональная лига. Турнир «Невские Звёзды» 0+
04.00 Баскетбол. Единая лига ВТБ. «Руна» (Москва) - ЦСКА 6+

ЗВЕЗДА
05.10 Х/ф «Два года над пропастью» 12+
06.50 Х/ф «28 панфиловцев» 16+
09.00 Новости недели 16+
09.25 «Служу России» 12+
09.55 «Военная приемка» 12+
10.40 «Скрытые угрозы» 16+
11.30 «Код доступа» 12+
12.20 «Легенды армии» 12+
13.10 «Что русскому смешно...» Специальный репортаж 16+
13.55 Д/с «Москва фронту» 16+
14.25 Т/с «Снайпер. Оружие возмездия» 16+
18.00 Главное 16+
19.45 Д/с «Артиллерия Второй мировой войны» 16+
23.00 «Фетисов» 12+
23.45 Д/с «Люди Донбасса. Иностранцы» 16+
00.05 Х/ф «Дело Румянцева» 12+
01.40 Х/ф «Правда лейтенанта Климова» 12+
03.10 Д/с «Неизвестная война. Великая Отечественная» 16+
04.00 Т/с «Снайпер. Оружие возмездия» 16+

ЛенТВ24
06.00 М/ф «Пиноккио». (0+)
07.30 Д/ф «Говорящие с белухами». Россия. 2014. (12+)
08.40 Д/ф «Страна Советов. Забытые вожди». Россия. 2019. (12+)
09.35 Х/ф «Меня ждут на земле». (16+)
11.00 «Новости». Прямой эфир (6+)
11.15 Д/ц «Больше, чем любовь». Россия. 2019-2020 гг. (12+)
12.00 Х/ф «Анна и Командор». (16+)
13.25 Т/с «Цветы зла». (16+)
15.10 «Новости». Прямой эфир (6+)
15.15 Т/с «Цветы зла». (16+)
16.50 Д/ц «История русского быта». Россия. 2020 г. (12+)
17.20 Х/ф «Обратный билет». (16+)
19.00 «Новости». Прямой эфир (6+)
19.15 Т/с «Крик совы». (16+)
21.05 Х/ф «Покорители волн». (16+)
23.05 Х/ф «Меня ждут на земле». (16+)
00.25 «Ночной дожор». Россия. 2021-2022 гг. (12+)
00.50 Т/с «Любовь по контракту». (16+)
04.10 Т/с «Крик совы». (16+)
06.00 «Новое утро». (12+)

ПОЗДРАВЛЯЕМ С БРИЛЛИАНТОВОЙ СВАДЬБОЙ:
Веру Васильевну и Игоря Валериановича ИВАНОВЫХ.
В самый замечательный из дней тёплые сердечные слова. У вас прекрасный юбилей. Как жаль, что солнце вам не подарить, цветы по телефону не отправить. Осталось лишь в газету написать и луч тепла в вашей душе оставить. В жизни нет важнее торжества. От души желаем вам здоровья, долгих лет, и удача ждём вас пусть всегда, счастьем будет каждый день согрет, радости, достатка впереди и любых желаний исполнения. И всегда быть с мужем в прекрасном настроении.

Ломоносовское отделение общества
«Всероссийский женский союз «Надежда России».

ОБЪЯВЛЕНИЯ

ЗАКЛЮЧЕНИЕ о результатах публичных слушаний

1. **Дата оформления заключения о результатах общественных слушаний** – 07.11.2023.

2. **Наименование проекта, рассмотренного на публичных слушаниях**:

- проекты схем расположения земельного участка или земельных участков на кадастровом плане территории в рамках реализации мероприятий по межеванию земельных участков под многоквартирными жилыми домами, расположенными на территории МО Низинское сельское поселение.

3. **Сведения о количестве участников публичных слушаний, которые приняли участие в публичных слушаниях**:

В публичных слушаниях приняли участие 13 участников публичных слушаний, из которых: граждане, постоянно проживающие на территории, в отношении которой проводятся публичные слушания, – 13 человек.

4. **Реквизиты протокола публичных слушаний, на основании которого подготовлено заключение о результатах публичных слушаний**:

Протокол публичных слушаний по проектам схем расположения земельного участка или земельных участков на кадастровом плане территории в рамках реализации мероприятий по межеванию земельных участков под многоквартирными жилыми домами, расположенными на территории МО Низинское сельское поселение, от 07.11.2023.

5. **Предложения и замечания участников публичных слушаний**:

Предложения и замечания участниками публичных слушаний по проектам схем расположения земельного участка или земельных участков на кадастровом плане территории в рамках реализации мероприятий по межеванию земельных участков под многоквартирными жилыми домами, расположенными на территории МО Низинское сельское поселение, не вносились.

6. **Рекомендации организатора публичных слушаний о целесообразности или нецелесообразности учёта внесённых участниками публичных слушаний предложений и замечаний**:

В связи с отсутствием предложений и замечаний участников публичных слушаний по проектам схем расположения земельного участка или земельных участков на кадастровом плане территории рекомендации организатора публичных слушаний отсутствуют.

7. **Выводы по результатам публичных слушаний:**

1. Публичные слушания по проектам схем расположения земельного участка или земельных участков на кадастровом плане территории в рамках реализации мероприятий по межеванию земельных участков под многоквартирными жилыми домами, расположенными на территории МО Низинское сельское поселение, считать состоявшимися.

2. Настоящее заключение подлежит опубликованию в газете «Балтийский луч» и размещению на официальном сайте муниципального образования Ломоносовский муниципальный район Ленинградской области в информационно-телекоммуникационной сети интернет (http://lomonosovlo.ru/).

Председатель КУМИ О.А.Андреева.

ЗАКЛЮЧЕНИЕ о результатах публичных слушаний

1. **Дата оформления заключения о результатах общественных слушаний** – 08.11.2023.

2. **Наименование проекта, рассмотренного на публичных слушания**х:

Проекты схем расположения земельного участка или земельных участков на кадастровом плане территории в рамках реализации мероприятий по межеванию земельных участков под многоквартирными жилыми домами, расположенными на территории МО Копорское сельское поселение.

3. **Сведения о количестве участников публичных слушаний, которые приняли участие в публичных слушаниях**:

В публичных слушаниях приняли участие 11 участников публичных слушаний, из которых: граждане, постоянно проживающие на территории, в отношении которой проводятся публичные слушания, – 11 человек.

4. **Реквизиты протокола публичных слушаний, на основании которого подготовлено заключение о результатах публичных слушаний**:

Протокол публичных слушаний по проектам схем расположения земельного участка или земельных участков на кадастровом плане территории в рамках реализации мероприятий по межеванию земельных участков под многоквартирными жилыми домами, расположенными на территории МО Копорское сельское поселение, от 08.11.2023.

5. **Предложения и замечания участников публичных слушаний**:

Предложения и замечания участниками публичных слушаний по проектам схем расположения земельного участка или земельных участков на кадастровом плане территории в рамках реализации мероприятий по межеванию земельных участков под многоквартирными жилыми домами, расположенными на территории МО Копорское сельское поселение, не вносились.

6. **Рекомендации организатора публичных слушаний о целесообразности или нецелесообразности учёта внесённых участниками публичных слушаний предложений и замечаний**:

В связи с отсутствием предложений и замечаний участников публичных слушаний по проектам схем расположения земельного участка или земельных участков на кадастровом плане территории рекомендации организатора публичных слушаний отсутствуют.

7. **Выводы по результатам публичных слушаний**:

1. Публичные слушания по проектам схем расположения земельного участка или земельных участков на кадастровом плане территории в рамках реализации мероприятий по межеванию земельных участков под многоквартирными жилыми домами, расположенными на территории МО Копорское сельское поселение, считать состоявшимися.

2. Настоящее заключение подлежит опубликованию в газете «Балтийский луч» и размещению на официальном сайте муниципального образования Ломоносовский муниципальный район Ленинградской области в информационно-телекоммуникационной сети интернет (http://lomonosovlo.ru/).

Председатель КУМИ О.А.Андреева.

ИЗВЕЩЕНИЕ О ПРОВЕДЕНИИ СОБРАНИЯ О СОГЛАСОВАНИИ МЕСТОПОЛОЖЕНИЯ ГРАНИЦ ЗЕМЕЛЬНОГО УЧАСТКА

Кадастровым инженером Лотковым Денисом Вячеславовичем, 198412, Санкт-Петербург, г. Ломоносов, Дворцовый пр., д. 22, офис 13, e-mail: delogeo@mail.ru, тел. (812) 380-79-00, квалификационный аттестат № 47-10-0023, в отношении земельного участка с кадастровым № 47:14:0000000:13329, расположенного по адресу: Ленинградская область, Ломоносовский район, МО Оржицкое сельское поселение, д. Петровское, выполняются кадастровые работы по уточнению местоположения границ земельного участка.

Заказчиком кадастровых работ является Гурцевич Анна Александровна, адрес: 198504, г. Санкт-Петербург, г. Петергоф, ул. Чебышевская, д. 4, к. 1, кв. 130; тел. +7-921-322-10-20.

Собрание заинтересованных лиц по поводу согласования местоположения границ состоится по адресу: Санкт-Петербург, г. Ломоносов, Дворцовый пр., д. 22, офис 13, 12 декабря 2023 года в 12 часов 00 минут.

С проектом межевого плана земельного участка можно ознакомиться по адресу: Санкт-Петербург, г. Ломоносов, Дворцовый пр., д. 22, офис 13.

Обоснованные возражения относительно местоположения границ, содержащихся в проекте межевого плана, и требования о проведении согласования местоположения границ земельных участков на местности принимаются с 10 ноября 2023 года по 12 декабря 2023 года по адресу: Санкт-Петербург, г. Ломоносов, Дворцовый пр., д. 22, офис 13.

Смежные земельные участки, с правообладателями которых требуется согласовать местоположение границ: участки, смежные с земельным участком с кадастровым № 47:14:0000000:13329, расположенным по адресу: Ленинградская область, Ломоносовский район, МО Оржицкое сельское поселение, д. Петровское.

При проведении согласования местоположения границ при себе необходимо иметь документ, удостоверяющий личность, а также документы, подтверждающие права на соответствующий земельный участок.

Заказчик Зубил О.М.: СПб, ул. Подводника Кузьмина, д. 14, кв. 16, тел. +7-904-632-56-46.

Кадастровым инженером Новиковой Е.О., квалификационный аттестат 47-15-0769, +7 (812) 922-05-35, СПб, Ломоносов, ул. Кронштадтская, д. 5, офис 314, armrus@armrus.org, проводятся кадастровые работы по установлению границ земельного участка с кадастровым номером 47:14:1402015:38, расположенного по адресу: Ленинградская область, Ломоносовский район, МО Лебяженское городское поселение, пос. Лебяжье, ул. Советская, дом 6. Согласование проводится со смежными земельными участками в кадастровых кварталах 47:14:1402015 и 47:14:1402017.

Собрание состоится 10.12.2023 года в 15 часов 00 минут по адресу: Ленинградская область, Ломоносовский район, МО Лебяженское городское поселение, пос. Лебяжье, ул. Советская, дом 6, на участке с кадастровым номером 47:14:1402015:38. Возражения и предложения направлять с 10.11.2023 до 10.12.2023 по адресу: СПб, Ломоносов, ул. Кронштадтская, д. 5, офис 314. E-mail: armrus@armrus.org.

При проведении согласования местоположения границ при себе необходимо иметь документ, удостоверяющий личность, а также документы о правах на земельный участок (часть 12 статьи 39, часть 2 статьи 40 ФЗ-221 «О кадастровой деятельности» от 24.07.2007 года). Ваше отсутствие не является препятствием для согласования границ земельного участка.

РЫБНЫЙ САЛАТ С ФАСОЛЬЮ

Фасоль из банки. Рыбу (у меня хвостовые части) отварим в подсоленной воде, с остывшей снимем кожу, отделим мякоть. На сухую сковороду насыплем по щепотке молотых перца и других пряностей, ложечку сахара без горки, разогреем, вольём пару ложек растительного масла. Нарежем помидоры, отожмём сок в сковороду, доведём до кипения, всыплем измельчённый чеснок и опустим рыбную мякоть, перемешаем и выключим, оставим остывать, мариноваться. К отжатым помидорам накрошим сладкий перец, сыр и зелень, добавим отварную фасоль без заливки и перемешаем, разложим на блюде, выложим сверху содержимое сковороды.

РУЛЕТ ИЗ ЛАВАША С ОРЕХОВОЙ ПАСТОЙ

Достанем из холодильника заблаговременно пачку сливочного масла, чтоб стало комнатной температуры. Смелем в кофемолке или блендере прокалённые остывшие орехи с сахарным песком (на стакан орехов – четыре столовые ложки сахара), вмешаем эту смесь в размягчённое масло, размажем по лавашу, посыплем молотой корицей, а также какао-порошком или тёртым шоколадом, свернём рулетом и отправим в холодильник. Нарезаем перед подачей.

КРОССВОРД

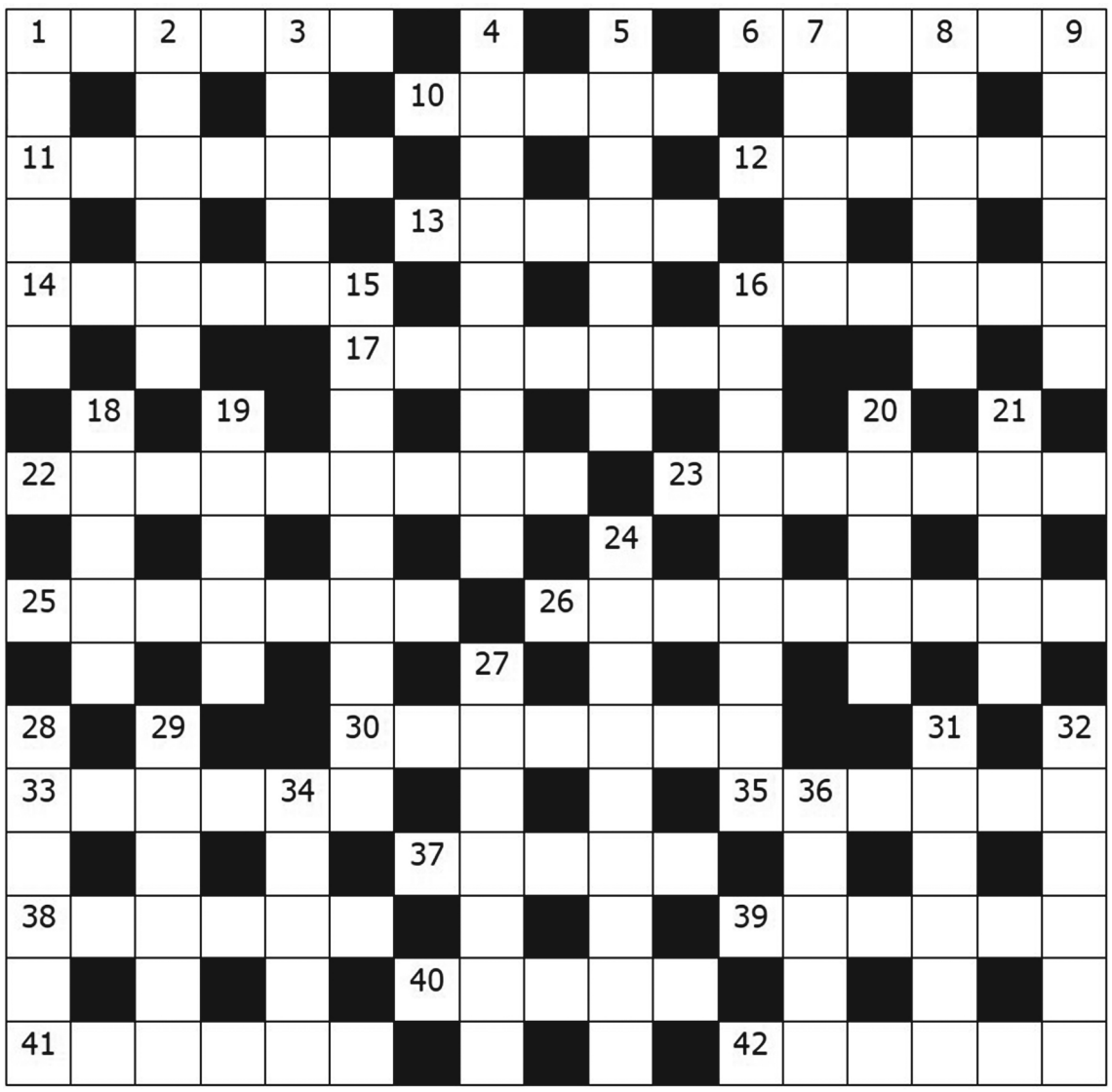

По горизонтали: 1. Магазин в деревне. 6. Установленный порядок поведения. 10. Последний отсвет славы. 11. Крылатая характеристика. 12. Река в Сибири, левая составляющая реки Тасеева. 13. Ароматная специя из шелухи мускатного ореха. 14. Электронная лампа. 16. Город на острове Хонсю. 17. Мужское имя. 22. Постельная принадлежность. 23. Взрывчатое вещество. 25. Древнеримский бог, изображавшийся в крестьянской одежде, с серпом, плодами, домашними животными. 26. Официальное сообщение о переговорах между государствами. 30. Внезапное расстройство функций головного мозга, вызванное нарушением его кровоснабжения. 33. Древнее название Франции. 35. Стиль в искусстве XVIII века. 37. Скрытная деятельность, интриги. 38. Братская .... 39. Рыба семейства осетровых. 40. Посуда в виде маленького таза. 41. Рыбные роды. 42. Пресноводная рыба семейства карповых.

По вертикали: 1. Мужская плащ-накидка у индейцев Латинской Америки. 2. Призыв, выражающий в краткой форме руководящую идею, задачу, требование. 3. Крепостное .... 4. Женская распашная короткая кофта, подбитая или отороченная мехом. 5. Ослабление, временное прекращение шума, движения, деятельности. 7. Шерстяная, полушерстяная или хлопчатобумажная ткань узорчатого плетения для верхней одежды. 8. Инструмент для ручного вязания. 9. Рассказ Антона Чехова. 15. Частичная отмена старого закона. 16. Прибор для определения скорости ветра. 18. Отравляющее вещество нервно-паралитического действия. 19. Система револьвера. 20. Древнерусский город на Днепре. 21. Сорт мягкой кожи. 24. Форменная рубаха матросов русского флота. 27. Великан, богатырь. 28. Настоятель мужского православного монастыря. 29. Модная, популярная песня, мелодия. 31. Оболочка плодов. 32. Логический, поучительный вывод из чего-нибудь. 34. Мусульманский Вельзевул. 36. Шарообразное растение-паразит.

Ответы на кроссворд, опубликованный в № 44

По горизонтали: 1. Дмитров. 4. Присест. 8. Рад. 10. Темп. 11. Соха. 12. Гектограф. 15. Извоз. 16. Анчар. 17. Свеча. 20. Шпейза. 21. Голова. 23. Шаблон. 24. Попона. 29. Отруб. 30. Оргия. 31. Бирка. 35. Рамапитек. 37. Шлиф. 38. Люди. 39. Суп. 40. Носорог. 41. «Медведь».

По вертикали: 1. Дотация. 2. Ирма. 3. Обвес. 5. Рабад. 6. Енох. 7. Трактат. 8. Ротанг. 9. Диграф. 13. Розенбаум. 14. Автономия. 18. Взнос. 19. Рожок. 20. Шиш. 22. «Ада». 25. Ромашин. 26. «Арманс». 27. Филипп. 28. Надпись. 32. Бардо. 33. Медье. 34. Кирс. 36. Кюре.

ЛУННЫЙ КАЛЕНДАРЬ

13 ноября, символ – светильник, Луна в Скорпионе. День начинаний. Можно приступать к намеченным накануне важным делам. Вторая половина дня более благоприятна, растёт работоспособность. Возрастание энергии обостряет эмоциональную сферу. Требуется контроль за своими чувствами, что поможет в профилактике конфликтов и бурных вспышек эмоций. День благоприятен для первой встречи или свидания. Свидание сегодня лучше всего провести за ужином. Воздержитесь сегодня от проявления негативных эмоций в отношении других людей, а также от конфликтов, не будьте и сами провокаторами ссор. Энергии дня стимулируют аппетит.

14 ноября, символ – рог изобилия, Луна в Стрельце. День возрастания энергии обостряет эмоциональную сферу. Требуется контроль за своими чувствами, что поможет в профилактике конфликтов и бурных вспышек эмоций. Считается, что этот день – не из лучших для общения. Предпочтительнее ограничить внешние контакты. Щедрость и доброта, проявленные сегодня, будут очень уместны. Сделайте кому-нибудь подарок — может быть, стоит начать с самого себя. Девиз «Передай добро по кругу» Рэя Брэдбери — полезная рекомендация на сегодняшний день. Время для того, чтобы позаботиться о здоровье. Энергии дня стимулируют аппетит.

15 ноября, символ – леопард, Луна в Стрельце. Сегодня – день активных действий, поэтому можно посвятить себя делу полностью, с минимальными перерывами на еду и сон. Пассивность противопоказана и даже опасна. Однако первая половина дня обладает общим неблагоприятным фоном, могут произойти разные неприятности, связанные с общением. Сдержите негатив, и вторая половина дня принесёт достойные плоды. Выяснять отношения не рекомендуется. Целесообразно сдержать агрессию и проявить дипломатичность и мягкость, оставаясь при своём мнении. Энергетика дня велика, и слова обладают мощной силой. И любое злое слово может привести к возникновению неприятных ситуаций.

16 ноября, символ – древо познания, Луна в Козероге. День полон душевного спокойствия, когда легко идти на контакт. Сегодня хорошо заняться тихими домашними делами, спокойно отдохнуть в кругу семьи, погулять на природе. Для активного общения и выяснения отношений этот день неблагоприятен, наоборот, он хорош для прощения и себя, и других. Будет прекрасно, если сегодня вы посетите своих родственников, родителей. Проявите к ним заботливое отношение, подарите любовь и нежность, выразите благодарность за всё, что они для вас делают, скажите, что они у вас самые лучшие. Лучше всего этот день провести в кругу семьи.

17 ноября, символ – единорог, Луна в Козероге. Активный день. В этот день всё удаётся, если проявить творческую активность. Но если вы сомневаетесь в чём-либо, то отложите решение важных вопросов на другой день, так как сегодня ваша нерешительность создаст вам проблемы. Не совершайте недобрых поступков. Даже если вам тяжело, не переносите тяжесть на окружающих, примите происходящее как данность: со временем вы увидите, что всё, что ни случилось, всё было к лучшему. Проведите день в спокойной доброжелательной атмосфере — создайте подходящую атмосферу сами. Сегодня можно и нужно проявлять эмоции и чувства, это будет вполне уместно, и вас поймут правильно.

18 ноября, символ – журавль, Луна в Водолее. Сегодня день покоя и смирения, он не подходит для напора и активных действий. Не ждите неожиданных событий. Удача сопутствует вашим начинаниям, обостряется интуиция – сегодня ей смело можно довериться. В плане взаимоотношений со своими близкими и друзьями очень хороший день. Сегодня окружающие наиболее восприимчивы к потоку информации, поэтому они будут внимательно слушать вас и понимать не только то, что вы говорите, но и то, что имеете в виду. Также сегодня мы пользуемся большим успехом у противоположного пола. Рекомендуется спокойно заниматься своими обычными делами.

19 ноября, символ – роза ветров, Луна в Водолее. Сегодняшний день – один из самых удачных для работы и бизнеса, хотя следует отметить, что и провокационный. Время, когда можно буквально «свернуть горы». Слова как никогда приобретают магическую силу. Вся окружающая природа очень чутко откликается на каждое слово, даже случайно оброненное, дурное пожелание непременно вернётся бумерангом. Считается, что удача сопутствует мудрым и справедливым. Энергия и жизненная активность должны быть использованы на благо себе и окружающим. Хороший день для общения. Не жалейте слов на хорошие пожелания себе и близким, а вот лгать и лукавить не надо: неправда сегодня обладает большой разрушительной силой.

Подготовил И.КАВЕРИН.

Балтийский луч № 45
10 ноября 2023 года

В АНГЛИЙСКОМ ПАРКЕ ЕСТЬ АНГЛИЙСКИЙ ПРУД

Бесценный архив старых фотографий и комментариев к ним, посвящённых городам Ломоносов, Петергоф, посёлку Стрельна и Ломоносовскому району, а также людям, проживавшим здесь в разное время и живущим сегодня, собирается онлайн – благодаря группам в соцсетях «Мы ломоносовцы», «Наш Петергоф», «Совхоз Петродворцовый», «Город Ораниенбаум», «Мартышкино и его мартыши», «5 веков истории Стрельны» и некоторым другим. Такие же ретро-материалы попадают и в архив газеты «Балтийский луч» благодаря её читателям. В итоге наиболее интересные и значимые из них можно увидеть не только онлайн, но и на бумажном носителе – в рубрике «Балтийского луча» «Когда деревья были маленькими». Сегодня публикации архивных материалов в этой рубрике посвящены городам Ломоносов и Петергоф.

Остановка на улице Федюнинского. 2003 год.

На фотографии Николая Литвинова – 2003 год. Местные жители вспоминают, что на повороте с улицы Федюнинского на улицу Победы в городе Ломоносов когда-то было кольцо автобусов маршрута 424А. В народе их называли «тэшками», потому что первоначально на лобовых стёклах микроавтобусов рядом с номерами маршрутов красовались большие буквы «Т». Как рассказывает Ирина Ш., её подругу из Москвы всегда удивляло это странное название «тэшки», наверное, такого не было ни в одном другом российском городе. Судя по фотоснимку Николая, в 2003 году на улице Федюнинского – старая тротуарная плитка, а на проезжей части даже нет разделительной полосы. При этом многие местные жители считают, что и тогда город Ломоносов был так же прекрасен, как сейчас. «Конечно, сейчас он более ухожен, чем раньше, но что-то манит в те времена, когда был НИГ и «Титаник», когда не было «Реала» и «Ленты», – говорит Алексей П. А Юрий З. добавляет: «50-40 лет назад Ломоносов был ещё лучше. Все дворы в зелени, машин в каждом дворе – по одной-две, не больше. Днём все работали и учились, а вечером не боялись дети играть во дворах, и ломоносовский парк был открыт, где бесплатно катались на санках, лыжах и на великах. Да, ещё помню, как по дворам ходили военные патрули, милиция, участковые, а в кинотеатре «Смена» на утренних сеансах проверяли каждого взрослого, почему он не на работе. И с 18 лет высчитывали из зарплат мужчин за бездетность! Отличная была страна СССР. Ностальгия». И тут же Анна Ф. считает, что сегодня город Ломоносов стал чище, красивее, дворы ухоженные, везде детские городки, и люди не стали хуже, может, они просто чуть устали, потому что сейчас жизнь такая – не простая. Что ж, сколько людей – столько мнений, как говорится. И негатива у ломоносовцев по поводу городского жизнеустройства – хоть отбавляй. Но в данной ретро-рубрике всё же будем стараться больше ориентироваться на позитив – это пожелание и читателей «Балтийского луча». Хотя, конечно, трудно обойти явные безобразия или трагические события. Фотография 1946-го года, где запечатлено разминирование в Английском парке Петергофа, вызвала много воспоминаний у местных жителей. Наталья З.: «У моей знакомой старший брат, играя на берегу Английского пруда, подорвался на мине в 1956 году». Владимир М. тоже вспоминает 1956 год, когда третьеклассников из посёлка Стрельна возили на окапывание молодого яблоневого сада, и они нашли снаряд, хорошо, что только один. Конечно, учительница предупредила детей об осторожности: велела все опасные находки складывать к дереву, чтобы потом специальные люди их убрали. О своём детстве рассказывает и Александр Б.: «В Английском парке есть Английский пруд. Через него был мост и ходила электричка по маршруту: Ленинград – Ораниенбаум. Возле моста вдоль железной дороги росли кусты малины, и мы её там собирали. В 1961 или 1962 году там на мине подорвались четверо наших ребят из Старого Петергофа. Я это видел своими глазами». Много воспоминаний связано у жителей Ломоносова с универсамом «Южный», что был в торце дома №16 на улице Федюнинского. Его фотография сделана в 1998 году. Ещё не достроен сам жилой дом, который с большими проблемами возводили военные, и в помине нет никаких магазинов типа «Полушка», нет автостоянки, не благоустроена территория вокруг. Более 15 лет назад таким, как на фотоснимке, был стадион «Спартак» в Ломоносове. Местные жители рассказывают: «Разбитые беговые дорожки, лысеющее футбольное поле, поломанные трибуны. Правда, это не мешало заниматься здесь спортом. На стадионе всегда было людно, вход был свободным. Летом играли в футбол, бегали, занимались лёгкой атлетикой, теннисом, а зимой катались на лыжах и коньках, играли в хоккей». Лариса Р. вспоминает, что и в 70-х годах прошлого столетия ломоносовский каток, как сказали бы сегодня, был лобным местом для жителей всего Петродворцового района. Здесь встречались, влюблялись, дружили, выясняли отношения, и каждый выходной вечер, перекинув связанные шнурками коньки через плечо, приходили или приезжали сюда. Сегодня Александр А. благодарен местным властям за то, что стадион облагородили. «А то, – сетует он, – нашим гражданам не угодишь. Парк красивым сделали – плохо, стадион отреставрировали – тоже нехорошо. А вот заросший Красный пруд всех устраивает, потому что там бесплатно можно посидеть и за собой не убрать». Большое количество людей с Александром не согласны. Они считают, что «Спартак» сделали для 4-х дней чемпионата, а не для местных жителей: «Убрали беговые дорожки. Футбольное поле прекрасное, но есть люди, которые на этом стадионе бегать любили. Дети там тренировались. Дорожки обещали вернуть, но забыли уточнить, в каком году». Ну, а на возвращение к жизни городского ломоносовского катка – с огромным ледяным простором и прокатом коньков, с раздевалкой и музыкой – нет даже надежды. Поэтому остаётся только с ностальгией об этом вспоминать, как и о школе фигурного катания в Ломоносове 60-х годов, о которой пишет София П. Ею руководил Юрий Алексеевич Кукин, который был ещё и известным в городе бардом.

Стадион «Спартак» в Ломоносове. 90-е годы.

Подготовила М.БОРИСОВА.
Ретро-материалы о Ломоносовском и Петродворцовом районах принимаются в редакции «Балтийского луча», тел. для справок 8-911-935-01-57.

Разминирование в Английском парке в Петергофе. 1946 год.

Кафе «Титаник» на улице Победы в Ломоносове. 2000-е годы.

Универсам «Южный» на улице Федюнинского, 16, в Ломоносове. 1998 год.

ПО СЛЕДАМ СОНЬКИ–ЗОЛОТОЙ РУЧКИ

Наверняка многие смотрели телесериал о Софье Бловштейн, больше известной как Сонька -Золотая Ручка. На основе материалов уголовных дел начала XX века в кино воссоздаются её самые виртуозные и знаменитые аферы. Соньку-Золотую Ручку принято считать одной из самых известных воровок, аферисток и мошенниц. О ней слагались легенды, но мало кому известно, что одна из её последовательниц, а возможно, и прототипов, родилась в посёлке Стрельна Петродворцового района Санкт-Петербурга. Её настоящее имя – Хая Сегалович. Долгое время, если так можно выразиться, она работала на своей территории, облапошивая жителей Петербурга, и в том числе Петергофа, Стрельны, Ораниенбаума. Затем сфера действия её криминального таланта распространилась и на другие российские города, а также на Запад и буквально накрыла Америку. Исторические документы рассказывают, как это было.

Хая Сегалович.

Окончание. Начало в № 44.

Обещая соискателям похлопотать, она просто собирала деньги. Так, она стала нанимать людей на должность управляющего золотыми приисками, которыми якобы владела в Сибири. У кандидатов она брала солидный денежный залог – и прекращала общение. В полицию из них никто не обращался, считая, что у генеральши были большие связи. Она ухитрилась продать одному золотопромышленнику особняк на Невском проспекте, хозяином которого был поэт Н.А. Некрасов, и, получив деньги, бесследно исчезла. А счастливый покупатель был арестован полицией. Она не гнушалась продавать поддельные картины, слитки фальшивого золота, а однажды даже угнала автомобиль и сдала его в ломбард.

Генерал фон Штейн ни о чём не подозревал. А Ольге всё сходило с рук, благодаря влиятельным покровителям. И всё-таки нашлись люди, написавшие заявление в прокуратуру. Однажды она придумала, что некая тетушка в Париже оставила ей богатое наследство, разместив об этом сообщение в газете. Она даже подделала телеграмму, в которой говорилось о поступлении крупной суммы денег, и демонстрируя её своим знакомым, уговаривала их помочь деньгами «на оформление наследства». Принимая поздравления от светского общества, она набрала кучу займов без расписок. Но афера не удалась: один из чиновников министерства иностранных дел обнаружил подделку, и летом 1906 года генеральша попала под следствие. Следствие закончилось в 1907 году: обвинение насчитывало 120 эпизодов. Дело принимало серьёзный оборот: впереди маячила каторга. Ольгу отправили в дом предварительного заключения, однако она умудрилась притвориться больной, и ей заменили меру пресечения на домашний арест. Депутат государственной думы Осип Яковлевич Пергамент, который являлся поклонником Ольги, её советником и адвокатом, помог ей бежать за границу. И Ольга фон Штейн через Финляндию благополучно добралась до Америки, где и проживала по фальшивым документам. Именно в то время по Европе и США прокатилась волна преступлений, почерк которых очень напоминал Сонькин, хотя Золотая Ручка отбывала свой срок на Сахалине. Наконец, преступница была арестована полицией. И хотя она назвалась эрцгерцогиней Софьей Бек, было выяснено, что на самом деле зовут её – Ольга фон Штейн. Она была задержана полицией благодаря письму с просьбой о переводе денег, написанному ею из Нью-Йорка. Местонахождение беглянки было установлено, и её депортировали обратно в Россию.

9 декабря 1908 года слушания по делу Ольги фон Штейн возобновили. Однако опять столкнулись с трудностями, так как почти все свидетели, проходившие по делу, стали дружно отказываться от показаний. Защищал обвиняемую самый известный тогда в Петербурге адвокат Бобрищев-Пушкин. Стараниями адвоката была снята статья за побег. В то время, когда Ольга пряталась в Америке, скончался её муж – генерал фон Штейн. Это оказалось смягчающим обстоятельством, так как в наследство Ольга получала дом и могла, продав его, частично возместить ущерб пострадавшим. Адвокат подкупал и договаривался со свидетелями, дело почти удалось развалить. Но в конце процесса обвинение вызвало своего тайного свидетеля. Им оказался дворник Тимохин, служивший в доме фон Штейна. Именно ему обманутые и потерявшие свои сбережения посетители дома часто рассказывали свои истории обмана, о чём под присягой он и поведал на суде. Вот так «злым гением» аферистки стал обычный дворник: его не брали в расчёт ни Ольга, ни её адвокат, а оказалось зря. В итоге за присвоение чужого имущества и за растрату Ольгу фон Штейн осудили, но всего на 16 месяцев. В марте 1910 года Ольга фон Штейн вышла из Царскосельской женской тюрьмы. Освободившись, овдовевшая к тому времени генеральша вступила в фиктивный брак с обедневшим бароном фон дер Остен-Сакеном, пообещав ему за это 10 000 рублей. В итоге Ольга получила дворянский титул, а её новоиспечённый супруг Остен-Сакен Владимир Александрович денег так и не дождался. Получив громкую фамилию, баронесса продолжила заниматься любимым делом. Она начала создавать несуществующие финансовые учреждения, придумывать финансовые «пирамиды». Баронесса фон дер Остен-Сакен не грабила банки, она их создавала. Так, приехав в Одессу, она открыла банк «Империал» и первая сделала крупный вклад. Учредителями банка, конечно, были подставные лица. Банк обещал вкладчикам довольно выгодные условия. Собрав крупную сумму, баронесса исчезла вместе с деньгами. Но при этом, покидая Одессу уже как потерпевшая, грозилась расправой над мошенниками. Полиция смогла арестовать только мелких клерков. Занималась она и подделкой векселей, шантажом чиновников, обманом граждан и многим другим. В 1915 году на неё снова заводят дело. 4 мая 1915 года в окружном суде Петрограда начались слушания по нему. Обвинения за мошенничество серьёзные. 21 февраля 1916 года Ольгу приговорили к 5 годам тюремного заключения.

Революция 1917 года позволила Ольге досрочно освободиться по амнистии и снова приняться за старое. Она придумала очередную аферу: обещала людям обмен драгоценностей, ювелирных украшений и денег на дефицитные продукты. Она получала от людей ценности, а жертвы мошенницы оставались ни с чем. Эту женщину остановить было уже невозможно. В январе 1920 года она снова арестована и на этот раз приговорена к пожизненному заключению. Последним местом её заключения была трудовая колония в Костромской губернии. Баронессе было уже за пятьдесят, казалось бы, пора остановиться, но она находит союзника и в колонии. Ей, уже немолодой, удалось соблазнить начальника колонии Павла Кротова, годившегося ей в сыновья. Тот добился досрочного освобождения возлюбленной. По амнистии 7 ноября 1920 года срок ей сократили до 5 лет, а к следующей годовщине Октября снизили ещё на год. Из колонии Ольга вышла в августе 1924 года и уехала в Москву. Вслед за ней в Москву отправился и Кротов. Там они стали промышлять получением денег по подложным документам. Затем, пользуясь ситуацией в стране, а это были времена НЭПа, парочка открыла предприятие, якобы высылающее различные товары после предварительной оплаты. Разумеется, после предоплаты, никаких товаров покупатели не получали. В конце концов, мошенников арестовали. Их автомобиль попал в засаду, и Кротов был убит в перестрелке. Ольга выставила себя жертвой, свалив всю вину на покойного. В результате она получила всего год условно и переехала в Ленинград. Что с ней стало дальше, доподлинно неизвестно. Версий и слухов много. По одной из них – она снова вышла замуж за инвалида-красноармейца, с которым в 30-е годы торговала на рынке квашенной капустой. По другой – она как-то встретила дворника Тимохина. Старики узнали друг друга, простили все обиды и зажили вместе. И часто на рынке видели старуху, торгующую квашенной капустой. А по некоторым слухам – Ольге всё же удалось уехать за границу, где она и прожила в достатке до конца своих дней. Но, в любом случае, эта женщина остаётся в истории самой красивой и самой удачливой аферисткой начала XX века.

В.ПАВЛОВ.

Фото из открытых источников.

Ольга фон Штейн.

ИЗВЕЩЕНИЕ

Администрация Ломоносовского муниципального района Ленинградской области информирует в соответствии со статьёй 39.18 земельного кодекса Российской Федерации о возможном предоставлении в аренду сроком на 20 лет земельных участков:

- ориентировочной площадью 1499 кв. м, расположенный в кадастровом квартале 47:14:0712004, вид разрешённого использования – отдельно стоящие жилые дома на одну семью в 1-3 этажа с придомовыми земельными участками, категория земель – земли населённых пунктов, описание местоположения: Российская Федерация, Ленинградская область, Ломоносовский муниципальный район, Копорское сельское поселение, д. Маклаково;

- ориентировочной площадью 1999 кв. м., вид разрешённого использования – приусадебный участок личного подсобного хозяйства, расположенный в кадастровом квартале 47:14:1008002, категория земель – земли населённых пунктов, описание местоположения: Российская Федерация, Ленинградская область, Ломоносовский муниципальный район, Оржицкое сельское поселение, д. Ильино;

- ориентировочной площадью 899 кв. м., вид разрешённого использования – приусадебный участок личного подсобного хозяйства, расположенный в кадастровом квартале 47:14:1008002, категория земель – земли населённых пунктов, описание местоположения: Российская Федерация, Ленинградская область, Ломоносовский муниципальный район, Оржицкое сельское поселение, д. Ильино.

Граждане, заинтересованные в предоставлении им указанных земельных участков, имеют право подать заявления о намерении участвовать в аукционе на право заключения договора аренды земельных участков в течение 30 (тридцати) дней со дня опубликования настоящего извещения.

Адреса подачи заявлений о намерении участвовать в аукционе на право заключения договора аренды вышеуказанных земельных участков:

- 198412, Санкт-Петербург, г. Ломоносов, Владимирская, дом 19/15, сектор документооборота, защиты информации и персональных данных, кабинет 11, по вторникам (кроме праздничных дней) с 10.00 до 17.00, перерыв с 13.00 до 14.00.

Обращаем Ваше внимание, что расписание приёмных дней может меняться, в связи с чем рекомендуем узнавать актуальную информацию о часах приёма по тел. 423-06-60;

- 198412, Санкт-Петербург, г. Ломоносов, Дворцовый проспект, дом 9а, филиал ГБУ ЛО «МФЦ» «Ломоносовский», ежедневно с 9.00 до 21.00, без перерыва. Актуальную информацию о режиме работы уточнять по телефонам: 8-800-101-47-47, 8 (812) 775-47-47.

Заявления о намерении участвовать в аукционе на право заключения договора аренды таких земельных участков подаются или направляются в адрес администрации Ломоносовского муниципального района Ленинградской области гражданином по его выбору – лично или посредством почтовой связи на бумажном носителе либо в форме электронных документов с использованием информационно-телекоммуникационной сети интернет.

При обращении с использованием электронных документов такие документы подписываются электронной подписью заявителя, допускаемой в соответствии с требованиями постановления правительства Российской Федерации от 25.06.2012 № 634 «О видах электронной подписи, использование которых допускается при обращении за получением государственных и муниципальных услуг».

Дата окончания приёма заявлений: **11.12.2023** года включительно.

Извещение размещено на официальном сайте Российской Федерации в информационно-телекоммуникационной сети интернет: http://www.torgi.gov.ru/.

25.11.2023 состоится очередное общее собрание членов СНТ «Электронмаш» по адресу: ЛО, Ломоносовский район, д. Малое Карлино, СНТ «Электронмаш», площадка у здания правления. Регистрация с 10.00, начало в 11.00. Повестка: исключение из членов СНТ Пырова К.Ю., Матвеева С.С. и других согласно списку.

ИЗВЕЩЕНИЕ О ПРОВЕДЕНИИ СОБРАНИЯ О СОГЛАСОВАНИИ МЕСТОПОЛОЖЕНИЯ ЗЕМЕЛЬНОГО УЧАСТКА

Кадастровым инженером Витченко Верой Андреевной, почтовый адрес: 198412, Россия, Санкт-Петербург, Ломоносов, улица Рубакина, 2/5, офис 202, E-mail: geokartochka008@yandex.ru, тел. +7-953-347-00-53, квалификационный аттестат №78-14-929, № регистрации в государственном реестре лиц, осуществляющих кадастровую деятельность: 14616, выполняются кадастровые работы в отношении земельного участка с кадастровым номером: 47:14:1248001:32, расположенного по адресу: Ленинградская область, Ломоносовский район, МО Ропшинское сельское поселение, СНТ «Хладокомбинат», уч. 29а.

Заказчиком кадастровых работ является Камисникова Анна Владимировна, зарег. по адресу: Санкт-Петербург, ул. Зины Портновой, д. 16, кв. 18; тел. +7-921-359-13-41.

Собрание заинтересованных лиц по поводу согласования местоположения границ земельных участков состоится в 12.00 10.12.2023 по адресу: Ленинградская область, Ломоносовский район, МО Ропшинское сельское поселение, СНТ «Хладокомбинат», уч. 29а.

Ознакомиться с проектом межевого плана можно по адресу: 198412, г. Ломоносов, улица Рубакина, 2/5, оф. 202.

Требования о проведении согласования местоположения границ земельных участков на местности, а также обоснованные возражения о местоположения границ земельных участков после ознакомления с проектами межевых планов принимаются с 10.11.2023 по 10.12.2023 по адресу: 198412, г. Ломоносов, улица Рубакина, 2/5, оф. 202.

Смежные земельные участки, с правообладателями которых требуется согласование местоположения границ: все заинтересованные смежные землепользователи в границах кадастрового квартала 47:14:1248001 по адресу: Ленинградская область, Ломоносовский район, МО Ропшинское сельское поселение, СНТ «Хладокомбинат», уч. 29а, в том числе земельный участок с кадастровым номером 47:14:1248001:2.

При себе необходимо иметь документы, удостоверяющие личность, а также документы о правах на земельный участок (часть 12 статьи 39, часть 2 статьи 40 федерального закона от 24.07.2007 года №221-ФЗ «О кадастровой деятельности»).

Кадастровая съемка
Ломоносовский район и вся Ленинградская область
Оформление земли в собственность
Раздел и объединение земельных участков
Вынос границ земельного участка в натуру
Постановка на кадастровый учет
Страхование недвижимости
Технические планы
Оформление земель общего пользования
Т. +7-812-670-36-26, +7-981-154-76-71, +7-921-928-41-92.
Адрес: Санкт-Петербург, г. Красное Село, пр. Ленина, д. 77а, офис 10б (здание «Мостоотряд»).
www.mirocs.ru
miroks_info@mail.ru

ИНФОРМАЦИОННОЕ СООБЩЕНИЕ о проведении публичных слушаний

Распоряжением главы муниципального образования Лебяженского городского поселения муниципального образования Ломоносовский муниципальный район Ленинградской области от 27.10.2023 № 161 назначено проведение публичных слушаний по вопросу предоставления разрешения на условно-разрешённый вид использования «Ж1» – «Магазины» земельного участка с кадастровым номером 47:14:1402038:46 по адресу: Российская Федерация, Ленинградская область, Ломоносовский район, Лебяженское городское поселение, пос. Лебяжье, улица Приморская, дом 20, площадью 1481 кв. м, расположенного в границах зоны «Ж1» – зона застройки индивидуальными жилыми домами, и по вопросу предоставления разрешения на условно-разрешённый вид использования «Ж1» – «Блокированная жилая застройка» земельного участка с кадастровым номером 47:14:1402051:454 по адресу: Российская Федерация, Ленинградская область, Ломоносовский район, Лебяженское городское поселение, пос. Лебяжье, площадью 658 кв. м, расположенного в границах зоны «Ж1» – зона застройки индивидуальными жилыми домами.

Публичные слушания будут проводиться 04 декабря 2023 года в 16.00 в зале заседаний здания администрации Лебяженского городского поселения по адресу: Ленинградская область, Ломоносовский район, пос. Лебяжье, ул. Приморская, дом 68 (2 этаж).

Ответственный за организацию публичных слушаний, приём замечаний и предложений по разрешению – зам. главы местной администрации Марков Д.В., телефон: 8 (81376) 76-156, e-mail: adm.lebiaje@mail.ru

Необходимая информация о проведении публичных слушаний и материалы к ним размещены на сайте www.lebiaje.ru

Информационные материалы для ознакомления граждан размещены в холле здания администрации Лебяженского городского поселения по адресу: Ленинградская область, Ломоносовский район, пос. Лебяжье, ул. Приморская, дом 68 (2 этаж) и доступны для ознакомления в часы работы местной администрации.

Письменные предложения и замечания по разрешению можно высказать до дня проведения публичных слушаний путём заполнения бланков учёта предложений и замечаний участников публичных слушаний, находящихся в составе информационных материалов, либо непосредственно в день проведения публичных слушаний.

Предложения и замечания по разрешению можно также направить по электронной почте в адрес ответственного за приём предложений и замечаний по разрешению (с указанием своей фамилии и инициалов, адреса места проживания, контактного телефона).

Последний день приёма предложений и замечаний по разрешению для включения их в протокол публичных слушаний – 03 декабря 2023 года до 16.00.

После проведения публичных слушаний и анализа полученных предложений и замечаний членами комиссии по правилам землепользования и застройки будет подготовлено заключение о результатах публичных слушаний.

Филиал ООО «Газпром трансгаз Санкт-Петербург» – Колпинское ЛПУМГ эксплуатирует газотранспортную систему в Ленинградской области. В соответствии с земельным кодексом РФ охранные зоны магистральных трубопроводов это земельные участки с особыми условиями их использования и устанавливаются «Правилами охраны магистральных трубопроводов», составляют: 25 метров от оси газопровода в каждую сторону, 100 метров от ограждения газораспределительной станции. Любые работы и действия, производимые в охранных зонах, могут выполняться только по получении «Разрешения на производство работ в охранной зоне магистрального трубопровода» от предприятия трубопроводного транспорта. В охранных зонах магистральных газопроводов ЗАПРЕЩАЕТСЯ: возводить любые постройки и сооружения; размещать сады и огороды; производить земляные работы; устраивать всякого рода свалки, а также действия, способные привести к повреждению магистрального газопровода. Все намерения по возведению строений, сооружений различного назначения в зонах минимально допустимых расстояний (250 м от оси газопровода) подлежат обязательному согласованию с Колпинским ЛПУМГ. **При обнаружении утечек газа, нарушениях охранных зон магистральных газопроводов – следует немедленно сообщить в Колпинское ЛПУМГ по адресу: Ленинградская область, Тосненский район, п. Тельмана, Красноборская дорога, 5. Тел.: (812)455-13-76; +7-958-458-15-26.**

ВНИМАНИЮ РУКОВОДИТЕЛЕЙ ПРЕДПРИЯТИЙ, ГРАЖДАН, ЗЕМЛЕПОЛЬЗОВАТЕЛЕЙ

Предприятие трубопроводного транспорта – Славянское линейное производственное управление магистральных газопроводов (Славянское ЛПУМГ) уведомляет граждан и организации (землепользователей и собственников земельных участков), что **по территории Ломоносовского района** проходят **магистральные газопроводы** (МГ), в состав которых входят газопроводы, газораспределительные станции (ГРС), кабели связи, объекты электросетевого хозяйства, другие коммуникации. В охранной зоне (25 м от оси газопровода в каждую сторону, 100 м во все стороны от ограждения ГРС) законом запрещено без письменного разрешения предприятия трубопроводного транспорта производство любых видов работ, сооружение переездов через газопроводы. Зона минимальных расстояний составляет 150 м от объектов МГ, в которой запрещается без согласования со Славянским ЛПУМГ строить здания, строения, сооружения. За нарушение охранных зон и зон минимальных расстояний законом предусмотрена **ответственность в виде штрафа размером от 50 тыс. до 2,5 миллиона рублей**. Здания, строения, сооружения, построенные ближе минимальных расстояний до объектов МГ, подлежат сносу за счёт лиц, допустивших нарушение. **По всем вопросам обращаться по адресу: Ленинградская обл., Кингисеппский район, г. Кингисепп, пр. Карла Маркса, д. 54А, тел. +7 958-458-17-24.**

Газета «Балтийский луч» зарегистрирована в Управлении Федеральной службы по надзору в сфере связи, инфорационных технологий и массовых коммуникаций по Санкт-Петербургу и Ленинградской области. Свидетельство о регистрации средства массовой информации ПИ № ТУ 78-00616 от 21 мая 2010 года.

Учредители: АНО «Редакция газеты «Балтийский луч», администрация муниципального образования Ломоносовский район, муниципальный совет муниципального образования город Ломоносов, комитет по печати Ленинградской области.
Издатель АНО «Редакция газеты «Балтийский луч».
Главный редактор Галина Николаевна САВЕНКОВА.

Материалы со значком (К) публикуются на коммерческой основе. Ответственность за содержание рекламы несёт рекламодатель. Перепечатка опубликованных материалов – только с разрешения редакции. Мнение редакции и авторов публикаций может не совпадать. Выходит по пятницам. 16+
Тираж 4100. Номер отпечатан в типографии ООО «Фирма «Курьер». 196105, Санкт-Петербург, Благодатная ул., д. 63, корп. 6. Заказ 1361. Подписано в печать 08.11.2023 г. № 45 от 10.11.2023 г.

Адрес редакции и издателя: 188501, Ленинградская область, Ломоносовский район, д. Санино, д. 62. Телефон 8-911-920-68-07, кроме субботы и воскресенья. www.baltluch.ru E-mail: ya.bluch@ya.ru savenkova.luch@yandex.ru
Индекс ПИ855. Цена свободная.